WALL STREET NEWS
وول ستريت الإخبارية

صحيفة إلكترونية كويتية يومية إقتصادية

الأحد 05-05-24 | 24 صفحة | العدد 794

wstreet_new | wsn-news #خلك_اقتصادي

اشترك معنا ليصلك العدد
+965 99006020
إرسل "إشتراك" عبر الوتساب

معدل سعر برميل النفط الكويتي يبلغ نحو 89.9 دولار لشهر أبريل

بوبيان يحقق أرباحاً بلغت نحو 24.6 مليون دينار خلال الربع الأول من 2024

ذكر تقرير الشال أنه ما بين بداية العام ونهاية شهر أبريل الفائت أو بدء اجتماعات الفيدرالي الأمريكي، تأرجحت توقعات مسار أسعار الفائدة، فقد بدأ العام الحالي بشعور بأن التضخم بات تحت السيطرة، وأن بدء مسار انخفاض أسعار الفائدة لن يتعدى قرار اجتماع شهر يونيو 2024 للفيدرالي الأمريكي. وبدأ شهر أبريل الفائت بمؤشرات مختلفة تماماً، فالاقتصاد الأمريكي لازال يعطي مؤشرات معاكسة لمسار السيطرة على التضخم، فالنمو في الربع الرابع من العام الفائت بلغ 3,4٪، والأرقام الأولية لمعدل النمو للربع الأول من العام الجاري تحقق نمو بنحو 1,6٪، وأجور العمالة للربع الأول ارتفعت بنحو 1,2٪ مقابل 0,9٪ للعام الفائت ما يعكس استمرار قوة سوق العمل، ومعه استمرار الاستهلاك الخاص المحرك الرئيسي للنمو في ارتفاع. وزاد من القلق حول التضخم تطورات أحداث باب المندب بما سببته من ارتفاع لأسعار الطاقة وارتفاع في تكاليف النقل حال التحول عن المرور عن طريق باب المندب. تلك التطورات خلقت قناعة بحتمية تبدل التوقعات حول مسار أسعار الفائدة، من الانخفاض، إلى ثباتها في أحسن الأحوال، والبعض ذهب في توقعاته إلى ترجيح ارتفاعها، ذلك التغير أدى إلى ...التتمة ص04-05|

الإقتصاد الكويتي

«ريم العقارية» باعت 5 عقارات بـ 17.1 مليون دينار

نظمت شركة ريم العقارية مزادا عقاريا مساء أمس الأول، نجحت خلاله ببيع كامل العقارات المطروحة ...التتمة ص02|

174% ارتفاع واردات الكويت من السيارات الكهربائية

في السنوات الأخيرة، شهدت السيارات الكهربائية تطورًا كبيرًا وزيادة في شعبيتها في جميع أنحاء العالم ...التتمة ص03|

6.6% النمو المتوقع لسوق الإنشاءات الكويتي في 2024

ذكرت مجلة «ميد» أنه من المتوقع أن يسجل قطاع البناء في الكويت نموا بنسبة 6,6٪ من حيث التقديرات الحقيقية هذا العام، مدعوما بمجموعة من ...التتمة ص06|

75% نسبة إنجاز مشروع توسعة الربط الكهربائي الخليجي

أعلن الصندوق الكويتي للتنمية الاقتصادية العربية أن نسبة الإنجاز الفعلية في مشروع توسعة الربط الكهربائي الخليجي مع الكويت بلغت 75٪ حتى الآن ...التتمة ص06|

الإقتصاد الخليجي

الاقتصاد السعودي ينكمش بنسبة 1.8% خلال الربع الأول 2024

أظهرت تقديرات مبدئية للهيئة العامة للإحصاء في السعودية أن الناتج المحلي الإجمالي الحقيقي للرياض انخفض 1,8 ٪ ...التتمة ص10|

ما خصائص جيل التجار الناشئين في السعودية؟

برزت في الخليج ولا سيما في السعودية فئات من المستثمرين، والمغامرين الشباب، الباحثين عن مضاعفة ...التتمة ص11|

الإقتصاد الدولي

انخفاض أسعار المنازل في بريطانيا للشهر الثاني

انخفضت أسعار المنازل في بريطانيا خلال شهر أبريل (نيسان) الماضي، أكثر مما حدث في أي شهر منذ الصيف الماضي، إذ أدى الارتفاع الأخير في أسعار الرهن العقاري إلى الحد من قدرة المشترين المحتملين على تحمله. وتراجعت الأسعار 0,4 في المئة الشهر الماضي، وفقاً لبنك «نيشن وايد» المقرض الرئيس، وكان هذا هو الانخفاض الشهري الثاني ...التتمة ص16|

مقالات

جنوب أوروبا الفقير يقود النمو في القارة على حساب المركز الغني

كتب أسامة صالح ص13|

تصميمات داخلية لمنزل أنيق

وول ستريت هوم ص23-24|

خلال مزاد عقاري شهد إقبالاً كبيراً.. وبزيادة 10.6% عن السعر الابتدائي

«ريم» باعت 5 عقارات بـ 17.1 مليون دينار

نظمت شركة ريم العقارية مزادا عقاريا مساء أمس الأول، نجحت خلاله ببيع كامل العقارات المطروحة والتي بلغ عددها 5 عقارات، بينها عقار تجاري و4 بنايات استثمارية، حيث بلغت حصيلة المزاد الإجمالية 17.1 مليون دينار بنمو بنسبة 10.67٪ عن السعر الابتدائي البالغ 14.45 مليون دينار وبزيادة بنسبة 1.65 مليون دينار، وذلك وسط منافسة شرسة بين مجموعة كبيرة من التجار المشاركين.

وفي تصريح للصحافيين عقب انتهاء المزاد، أكد الرئيس التنفيذي لشركة ريم العقارية خالد الصغير، أن المزاد شهد إقبالا يثلج الصدر من قبل جميع المهتمين بالقطاع العقاري والسوق المحلي، مبينا أن الاستقرار والانخفاض النسبي الذي شهدته أسعار العقارات خلال الفترة الأخيرة جعلت العقار في متناول شريحة كبيرة من المهتمين، كما أسهمت في خلق نوع من التوافق بين العرض والطلب.

وتوقع الصغير أن ينعكس الانخفاض الذي بدأ مع بداية العام 2024 على السوق الكويتي والشركات العقارية بشكل عام، مشيرا إلى أن هذا الأمر من شأنه أن ينعكس كذلك على أسعار العقار السكني في المستقبل القريب.

وأرجع الصغير الإقبال الملحوظ على مزاد «ريم» إلى ثقة المتعاملين بشركة «ريم» وباقي الشركات العقارية المحلية، ذلك ان المزادات تعطي مصداقية بالأسعار المطروحة والتي يتم تداولها بكل شفافية وأمام أعين الجميع.

وحول رأيه بالسوق العقاري الكويتي، قال الصغير إن السنوات 2020 و2021 و2022 عانت كلها من تبعات «كورونا»، ولم يبدأ التعافي الفعلي إلا في عام 2023 بعد أن أطمأن الجميع أنه لا عودة للخلف مرة أخرى، وكانت 2023 نقطة الانطلاقة للعام 2024، ناهيك عن القوانين التي شهدها العام 2023 من قبل الحكومة ومجلس الأمة وتسهيلات البنوك وضوابط البنك المركزي، كل تلك العوامل جعلت الصورة واضحة وشفافة أمام الجميع.

وتابع أن الكويت ليست بمعزل عن المنطقة الخليجية التي بدأت تشهد انفتاحا ملحوظا بدأت تظهر ملامحه في كل من السعودية والإمارات، وبالطبع فإن ارتدادات مثل هذا الانفتاح من شأنه أن يؤثر إيجابا على الكويت التي تعتبر جزءا لا يتجزأ من الدول المحيطة بها.

تفاصيل المزاد:- وحول تفاصيل المزاد الذي نظمته «ريم»، فقد أسفر عن بيع عقار تجاري في منطقة شرق مساحته 660 مترا مربعا، بقيمة 7,016 ملايين دينار، علما بأن سعره الابتدائي كان 6,666 ملايين دينار، كما تم بيع عقار استثماري في منطقة الفنطاس بمساحة 2203 متر، بـ 3,198 ملايين دينار، مقارنة مع 2,923 مليون دينار كسعر ابتدائي.

كما شهد المزاد بيع 3 عقارات استثمارية في منطقة السالمية مساحة الأول تبلغ 950 مترا وتم بيعه بـ 2,617 مليون دينار، مقارنة مع 2,142 مليون دينار كسعر ابتدائي، وبلغت مساحة العقار الثاني 1121 مترا بقيمة 2,332 مليون دينار بعد أن كان سعر الابتدائي 2,052 مليون دينار، وبلغت مساحة العقار الثالث والأخير 774 مترا وبيعا بقيمة 1,936 مليون دينار مقارنة مع 1,671 مليون دينار كسعر ابتدائي.

174% ارتفاع واردات الكويت من السيارات الكهربائية

"في السنوات الأخيرة، شهدت السيارات الكهربائية تطورًا كبيرًا وزيادة في شعبيتها في جميع أنحاء العالم، وذلك نظرًا لتكنولوجيتها الحديثة المتطورة ومزاياها العديدة وكفاءتها، اضافة الى كونها صديقة للبيئة لا تنبعث منها الغازات الضارة، كما أنها سهلة التشغيل ولا تصدر أصواتاً مزعجة.

ويشهد استخدام السيارات الكهربائية ازدياداً متسارعاً في كثير من الدول، مدفوعاً بالتقدم اللافت الذي تحقق في مجال تكنولوجيا البطاريات، هذا إضافة الى توافر أشكال الدعم الحكومي في كثير من دول العالم المتمثل في الحوافز المقدمة للأفراد والمؤسسات.

وتبقى مساعي نشر السيارات الكهربائية في الكويت تصطدم بعوائق أبرزها الكلفة المنخفضة لوقود السيارات. من خلال إحصائية أعدتها القبس، مبنية على أرقام الإدارة العامة للجمارك، تبين أن إجمالي عدد السيارات الكهربائية في الكويت، بلغ خلال السنوات الـ 5 الماضية 832 سيارة كهربائية، بلغت قيمتها الاجمالية 9,7 ملايين دينار. وتبين الارقام أن عدد السيارات الكهربائية المستوردة في البلاد ارتفع بنسبة 174,3٪ في عام 2023 ليبلغ عددها 417 سيارة كهربائية، وبقيمة 6,9 ملايين دينار، بالمقارنة مع 152 سيارة في عام 2022 بقيمة 1,5 مليون دينار.

توجه عالمي:- يقول المختصون إن هناك نمواً جيداً في عدد المركبات الكهربائية في الطرقات، وذلك بسبب العديد من العوامل، أحدها هو التسويق الجيد عالمياً للتوجه نحو الاستدامة والحفاظ على البيئة، حيث تُعتبر السيارات الكهربائية أكثر صديقة للبيئة من السيارات التقليدية التي تعمل بالوقود الأحفوري.

وأشاروا الى انه امر جيد أن تنخرط الكويت مع التوجه العالمي المتعلق بمحاربة التغيُّر المناخي وتخفيف نسبة صافي الانبعاثات الكربونية إلى الصفر بحلول عام 2050 في القطاع النفطي وفي 2060 في جميع القطاعات، صحيح ان العمل بطيء نسبة للجدول الزمني ويتم تغير وقت الوصول للانبعاثات الكربونية الصفرية أكثر من مرة، إلا أن مثل مشاريع كهذه تسهم في التقدم في الطاقة المتجددة على جميع المستويات.

وهذا بدوره يعطي الدولة دافعاً لتشجيع المواطنين والمقيمين على استخدام السيارات الكهربائية بدلاً من السيارات التي تستهلك الوقود، والذي بدوره يؤثر بشكل سلبي في الجميع بسبب الانبعاثات الكربونية.

البنية التحتية:- بين المختصون انه مع زيادة الوعي بين الناس بالفوائد البيئية والاقتصادية للسيارات الكهربائية، من المتوقع أن يزداد الطلب على هذه السيارات في المستقبل، وقد تقوم الحكومة والشركات المحلية بتعزيز توفر البنية التحتية وتقديم مزيد من الحوافز لدعم هذا الاتجاه. واوضحوا ان هناك تطوراً ملحوظاً في البنية التحتية للشحن في الكويت، فقد تم توسيع نطاق نقاط الشحن العامة والخاصة بالسيارات الكهربائية في العديد من المواقع، مثل بعض المراكز التجارية والفنادق والمنازل، هذا بدوره يزيد من راحة المالكين للسيارات الكهربائية ويسهم في زيادة قبولها.

شعبية «الكهربائية»:- وقالوا: إنه على الرغم من زيادة الطلب على هذا النوع من السيارات في الكويت، فإن جمهور السيارات الكهربائية في الكويت لا يزال قليلاً، بسبب ثقافة الناس والتعود على السيارات التقليدية من جانب، وثقتهم بتوفر محطات الوقود في كل مكان، من جانب آخر.

وتابعوا: الشركات المصنعة قدمت تحسينات هائلة في تكنولوجيا البطاريات، مما أدى إلى زيادة مدى السيارات الكهربائية، يمكن للعديد من السيارات

الكهربائية الحديثة أن تقطع مسافة تتراوح بين 300 و400 كيلومتر على شحنة واحدة، وبعضها يمكنها الوصول إلى مسافات أطول. كما أن تزايد الطلب على السيارات الكهربائية دفع الشركات المصنعة لتوسيع خطوط الموديلات، فصناعة السيارات الكهربائية تتطور بسرعة، وهناك استثمارات كبيرة في البحث والتطوير لتحسين تكنولوجيا البطاريات وزيادة مدى السيارات وتوفير تجارب شحن أفضل. واضافوا على الرغم من هذه التطورات، قد يبقى القلق بشأن نقاط الشحن مشروعاً لبعض الأشخاص، وفق احتياجاتهم وظروف استخدامهم الخاصة.

ماذا على الحكومة أن تفعل؟:- دور الحكومة يتمثل في وضع قوانين خاصة بالاستيراد وتوفير نقاط شحن للسيارات الكهربائية في جميع المناطق وبالقرب من المجمعات، فذلك يساعد المستهلك ويحفزه لاقتناء سيارة كهربائية.

وتستطيع الحكومة أن تجذب المستهلكين للسيارات الكهربائية عن طريق تقديم عروض معينة، كما فعلوا مع الألواح الشمسية في المنازل، على سبيل المثال يكون شحن السيارة لداخل الكويت مجاناً، ففي الولايات المتحدة الأمريكية قامت الحكومة في عام 2022 وفق «رويترز» بإقرار دعم الإعفاء الضريبي الذي يمنحه قانون خفض التضخم الأمريكي بقيمة بلغت 7,5 آلاف دولار لشراء سيارة كهربائية جديدة وذلك لتشجع المستهلكين.

المواصفات الفنية:- كان قد أصدر وزير الكهرباء والماء والطاقة المتجددة عام 2022 قراراً بشأن المواصفات الفنية والقواعد المنظمة لضوابط استخدام شواحن السيارات الكهربائية ذلك بدوره ساهم بزيادة الطلب على السيارات، حيث إنه خلال سنة 2023 تم دخول 417 سيارة كهربائية إلى الكويت.

اعلن معنا ... خلك اقتصادي
للاستفسار برجاء الارسال على الواتساب على الرقم 99006020

معدل سعر برميل النفط الكويتي يبلغ نحو 89.9 دولار لشهر أبريل

التضخم بات تحت السيطرة

ذكر تقرير الشال أنه ما بين بداية العام ونهاية شهر أبريل الفائت أو بدء اجتماعات الفيدرالي الأمريكي، تأرجحت توقعات مسار أسعار الفائدة، فقد بدأ العام الحالي بشعور بأن التضخم بات تحت السيطرة، وأن بدء مسار انخفاض أسعار الفائدة لن يتعدى قرار اجتماع شهر يونيو 2024 للفيدرالي الأمريكي. وبدأ شهر أبريل الفائت بمؤشرات مختلفة تماماً، فالاقتصاد الأمريكي لازال يعطي مؤشرات معاكسة لمسار السيطرة على التضخم، فالنمو في الربع الرابع من العام الفائت بلغ 3.4٪، والأرقام الأولية لمعدل النمو للربع الأول من العام الجاري تحقق نمو بنحو 1.6٪، وأجور العمالة للربع الأول ارتفعت بنحو 1.2٪ مقابل 0.9٪ للعام الفائت ما يعكس استمرار قوة سوق العمل، ومعه استمرار الاستهلاك الخاص المحرك الرئيسي للنمو في ارتفاع. وزاد من القلق حول التضخم تطورات أحداث باب المندب بما سببته من ارتفاع لأسعار الطاقة وارتفاع في تكاليف النقل حال التحول عن المرور عن طريق باب المندب.

تلك التطورات خلقت قناعة بحتمية تبدل التوقعات حول مسار أسعار الفائدة، من الانخفاض، إلى ثباتها في أحسن الأحوال، والبعض ذهب في توقعاته إلى ترجيح ارتفاعها، ذلك التغير أدى إلى فقدان مؤشر داو جونز في شهر واحد، أي ما بين نهاية شهر مارس ونهاية شهر أبريل، نحو 5,0٪ من مستواه. وجاء اجتماع الفيدرالي الأمريكي يومي 30 أبريل والأول من مايو، وخلاصة قراره كان تثبيت أسعار الفائدة مع استبعاد رفعها في الزمن القصير، وغرضه تبديد المخاوف وتداعياتها في الزمن القصير، ولكنه يعني في الوقت نفسه استبعاد خفضها ربما لكامل العام الجاري.

ولم يكن هناك أي رد فعل من بنوك الإقليم المركزية، وذلك في حدود المتوقع، وأسوة بهبوط الداو جونز، طالت خسائر مؤشرات أسواق المال في إقليم الخليج ستة من الأسواق السبعة في شهر أبريل، ولكن لسبب مختلف عن توقعات أسعار الفائدة، وهو التطورات السلبية الجيوسياسية، وأهمها الاشتباك المباشر بين إيران وإسرائيل. وما يفترض أن يثير القلق هو تلك الحالة المرتفعة وبشكل استثنائي لعدم اليقين، من مؤشراتها التفاوت السريع في توقعات الفيدرالي الأمريكي أعلى المؤسسات حرفية، وفي حدود الشهور الأربعة، والكويت، ومنذ زمن، تدار بحكومة تصريف العاجل من الأمور في وقت باتت فيه كل الأمور بحاجة إلى عمق وتركيز شديدان للتعامل معها.

معدل سعر برميل النفط الكويتي يبلغ نحو 89,9 دولار لشهر أبريل:- بانتهاء شهر أبريل 2024 انتهى الشهر الأول من السنة المالية الحالية 2025/2024، وبلغ معدل سعر برميل النفط الكويتي لشهر أبريل نحو 89,9 دولار أمريكي، وهو أعلى بنحو 19,9 دولار أمريكي للبرميل أي بما نسبته نحو 28,4٪ عن السعر الافتراضي المقدر في الموازنة الحالية والبالغ 70 دولار أمريكي للبرميل. وكانت السنة المالية الفائتة 2024/2023 التي انتهت بنهاية شهر مارس الفائت قد حققت لبرميل النفط الكويتي معدل سعر بلغ نحو 84,4 دولار أمريكي، ومعدل سعر البرميل لشهر أبريل 2024 أعلى بنحو 6,6٪ عن معدل سعر البرميل للسنة المالية الفائتة، بينما أدنى بنحو 0,8 دولار أمريكي للبرميل عن سعر التعادل الجديد للموازنة الحالية البالغ 90,7 دولار أمريكي وفقاً لتقديرات وزارة المالية، وبعد إيقاف استقطاع الـ 10٪ من جملة الإيرادات لصالح احتياطي الأجيال القادمة.

ويفترض أن تكون الكويت قد حققت إيرادات نفطية في شهر أبريل بما قيمته نحو 1,726 مليار دينار كويتي، وإذا افترضنا استمرار مستويي الإنتاج والأسعار على حاليهما -وهو افتراض قد لا يتحقق- فمن المتوقع أن تبلغ جملة الإيرادات النفطية بعد خصم تكاليف الإنتاج لمجمل السنة المالية الحالية نحو 20,718 مليار دينار كويتي، وهي قيمة أعلى بنحو 4,484 مليار دينار كويتي عن تلك المقدرة في الموازنة للسنة المالية الحالية والبالغة نحو 16,234 مليار دينار كويتي. ومع إضافة نحو 2,428 مليار دينار كويتي إيرادات غير نفطية، ستبلغ جملة إيرادات الموازنة للسنة المالية الحالية نحو 23,146 مليار دينار كويتي. وبمقارنة هذا الرقم باعتمادات المصروفات البالغة نحو 24,555 مليار دينار كويتي، فمن المحتمل أن تسجل الموازنة العامة للسنة المالية الحالية 2025/2024 عجزاً قيمته 1,409 مليار دينار كويتي، ولكن يظل العامل المهيمن هو إيرادات النفط.

ارتفاع في نصيب السيولة للسوق الرئيسي حتى نهاية أبريل 2024:- كان أداء شهر أبريل سلبيا مقارنة بأداء شهر مارس، وبالرغم من ارتفاع معدل قيمة التداول اليومي، حققت بورصة الكويت أداء سلبي لجميع مؤشرات الأسعار. فقد انخفض مؤشر السوق الأول بنحو -4,3٪ ومؤشر السوق الرئيسي بنحو-1,1٪، وانخفض أيضاً مؤشر السوق العام وهو حصيلة أداء السوقين بنحو -3,8٪، وانخفض كذلك مؤشر السوق الرئيسي 50 بنحو -2,1٪. وارتفعت سيولة البورصة المطلقة في أبريل مقارنة بسيولة مارس حيث بلغت نحو 966 مليون دينار كويتي، من مستوى 897,9 مليون دينار كويتي، أي بنسبة 7,7٪. وبلغ معدل قيمة التداول اليومي لشهر أبريل، وهو الأهم، نحو 53,7 مليون دينار كويتي، أي أعلى بنحو 25,6٪ عن مستوى معدل تلك القيمة لشهر مارس البالغة نحو 42,8 مليون دينار كويتي. وبلغ حجم سيولة البورصة في الشهور الأربعة الأولى من العام الجاري (أي في 79 يوم عمل) نحو 4,511 مليار دينار كويتي، وبذلك بلغ معدل قيمة التداول اليومي للفترة نحو 57,1 مليون دينار كويتي، مرتفعاً بنحو 37,3٪ مقارنة بمعدل قيمة التداول اليومي للفترة ذاتها من عام 2023 البالغ نحو 41,6 مليون دينار كويتي، ومرتفعاً أيضاً بنحو 33,1٪ إذا ما قورن بمستوى ذلك المعدل لكامل عام 2023 البالغ نحو 42,9 مليون دينار كويتي.

ولازالت توجهات السيولة منذ بداية العام تشير إلى أن نصف الشركات المدرجة لم تحصل سوى على 2,3٪ فقط من تلك السيولة، ضمنها 50 شركة حظيت بنحو 0,7٪ فقط من تلك السيولة، و5 شركات من دون أي تداول. أما الشركات الصغيرة نسبياً والسائلة، فقد حظيت 12 شركة (ضمنها 6 شركات في السوق الأول) قيمتها السوقية تبلغ نحو 5,2٪ من إجمالي قيمة الشركات المدرجة على نحو 26,3٪ من سيولة البورصة، ذلك يعني أن نشاط السيولة الكبير لازال يحرم نحو نصف الشركات المدرجة منها، وعلى النقيض، يميل بقوة إلى شركات قيمتها السوقية ضئيلة. أما توزيع السيولة على السوقين خلال شهر أبريل 2024، فكان كالتالي: السوق الأول (33 شركة):- حظي السوق الأول بنحو 828,6 مليون دينار كويتي أو ما نسبته 85,8٪ من سيولة البورصة، وضمنه حظيت نحو نصف شركاته على 88,9٪ من سيولته ونحو 76,2٪ من كامل سيولة البورصة، بينما حظي النصف الآخر على ما تبقى أو نحو 11,1٪ من سيولته، وحظيت شركتان على نحو 53,0٪ من سيولته، 31,2٪ لأجيليتي و21,8٪ لبيتك، وحظيت الشركتان بنحو 45,5٪ من سيولة السوق، وتلك نسب تركز عالية. وبلغ نصيب تداولات السوق الأول من إجمالي قيمة تداولات البورصة خلال الشهور الأربعة الأولى من العام الجاري نحو 75,1٪.

بوبيان يحقق أرباحاً بلغت نحو 24.6 مليون دينار خلال الربع الأول من 2024

ارتفاع في نصيب السيولة للسوق الرئيسي حتى نهاية أبريل 2024

أعلن بنك بوبيان نتائج أعماله للربع الأول من العام الحالي، والتي تشير إلى أن البنك حقق أرباحاً (بعد خصم الضرائب) بلغت نحو 24.6 مليون دينار، بارتفاع مقداره 5.2 مليون دينار كويتي ونسبته 26.6٪ مقارنة بنحو 19.4 مليون دينار كويتي للفترة ذاتها من عام 2023.

ويعود السبب في ارتفاع الأرباح الصافية إلى ارتفاع إجمالي الإيرادات التشغيلية بقيمة أعلى من ارتفاع إجمالي المصروفات التشغيلية.

في التفاصيل، ارتفع إجمالي الإيرادات التشغيلية بنحو 9,0 مليون دينار كويتي أو بنحو 17,2٪، وصولاً إلى 61,6 مليون دينار كويتي مقارنة مع نحو 52,6 مليون دينار كويتي للفترة نفسها من عام 2023. وتحقق ذلك نتيجة ارتفاع بند إيرادات من المرابحات والتمويلات الإسلامية بنحو 18 مليون دينار كويتي او بنسبة 19,7٪. وارتفع معه أيضا بند صافي إيرادات أتعاب وعمولات بنحو 1,4 مليون دينار كويتي أو بنسبة 18,0٪، وصولاً إلى نحو 9,2 مليون دينار كويتي مقارنة بنحو 7,8 مليون دينار كويتي. وارتفع بند صافي ربح التمويل بنحو 7,1 مليون دينار كويتي وبنسبة 17,9٪، وصولاً إلى نحو 46,9 مليون دينار كويتي مقارنة بنحو 39,8 مليون دينار كويتي.

وارتفع إجمالي المصروفات التشغيلية بقيمة أقل من ارتفاع إجمالي الإيرادات التشغيلية وبنحو 4,9 مليون دينار كويتي أو بنحو 19,5٪، وصولاً إلى نحو 29,9 مليون دينار كويتي مقارنة مع نحو 25,0 مليون دينار كويتي في الفترة ذاتها من عام 2023، وقد شمل هذا الارتفاع جميع بنود المصروفات التشغيلية. وارتفعت نسبة إجمالي المصروفات التشغيلية إلى إجمالي الإيرادات التشغيلية حيث بلغت نحو 48,5٪ مقارنة مع 47,6٪ للفترة ذاتها من عام 2023. وانخفض مخصص انخفاض القيمة بنحو 4,4 مليون دينار كويتي أو بنحو -42,6٪، وصولاً إلى نحو 6,0 مليون دينار كويتي مقارنة بنحو 10,4 مليون دينار كويتي. وبلغ هامش صافي الربح نحو 40,0٪ من جملة إيرادات التشغيل، مقارنة بنحو 37,0٪ خلال الفترة المماثلة من عام 2023.

وتشير البيانات المالية للبنك إلى أن إجمالي الموجودات قد سجل ارتفاعاً بلغ قدره 268,0 مليون دينار كويتي ونسبته 3,2٪، ليصل إلى نحو 8,673 مليار دينار كويتي مقابل نحو 8,405 مليار دينار كويتي في نهاية عام 2023. في حين بلغ ارتفاع إجمالي الموجودات نحو 642,0 مليون دينار كويتي ونسبته 8,0٪، عند المقارنة بالفترة نفسها من عام 2023 حين بلغ 8,031 مليار دينار كويتي. وكان هنالك ارتفاعاً ملحوظاً في بند النقد والأرصدة لدى البنوك بما قيمته 162,9 مليون دينار كويتي أي بما نسبته 40,8٪، وصولاً إلى نحو 561,9 مليون دينار كويتي (6,5٪ من إجمالي الموجودات) مقارنة بنحو 399 مليون دينار كويتي (4,7٪ من إجمالي الموجودات) في نهاية عام 2023، وارتفع بنحو 48,1٪ أي نحو 182,4 مليون دينار كويتي مقارنة بالفترة نفسها من العام 2023 حين بلغ نحو 379,4 مليون دينار كويتي (4,7٪ من إجمالي الموجودات)، وارتفع بند استثمارات في صكوك بنحو 47,9 مليون دينار كويتي أو بنحو 5,4٪، وصولاً إلى 934,1 مليون دينار كويتي (10,8٪ من إجمالي الموجودات) مقارنة بنحو 886,3 مليون دينار كويتي (10,5٪ من إجمالي الموجودات) في نهاية عام 2023، وكذلك ارتفع

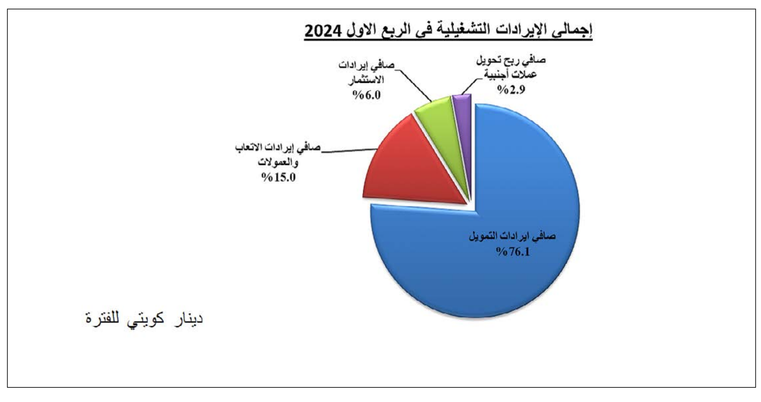

بنحو 256,2 مليون دينار كويتي أي ما نسبته 37,8٪، عندما بلغ نحو 677,9 مليون دينار كويتي (8,4٪ من إجمالي الموجودات) مقارنة بنفس الفترة من العام السابق. وارتفع أيضاً، بند تمويلات إسلامية للعملاء بما قيمته 143,2 مليون دينار كويتي أي بما نسبته 2,3٪، وصولاً إلى نحو 6,464 مليار دينار كويتي (74,5٪ من إجمالي الموجودات) مقارنة بنحو 6,321 مليار دينار كويتي (75,2٪ من إجمالي الموجودات) في نهاية عام 2023، وارتفع بنحو 8,3٪ أي نحو 493,9 مليون دينار كويتي مقارنة بالفترة نفسها من العام 2023 حين بلغ نحو 5,970 مليار دينار كويتي (74,3٪ من إجمالي الموجودات). وبلغت نسبة تمويلات إسلامية للعملاء إلى إجمالي حسابات المودعين نحو 94,4٪ مقارنة بنحو 96,0٪.

وتشير الأرقام إلى أن مطلوبات البنك (من غير احتساب حقوق الملكية) قد سجلت ارتفاعاً بلغت قيمته 275,4 مليون دينار كويتي أو بنسبة 3,7٪، لتصل إلى نحو 7,651 مليار دينار كويتي بعد أن كانت عند نحو 7,376 مليار دينار كويتي في نهاية عام 2023. وعند المقارنة مع إجمالي المطلوبات في الفترة نفسها من العام السابق، سنجد ارتفاعاً بنحو 586,5 مليون دينار كويتي أو بنسبة 8,3٪ حين بلغت آنذاك نحو 7,065 مليار دينار كويتي. وبلغت نسبة إجمالي المطلوبات إلى إجمالي الموجودات نحو 88,2٪ مقابل 88,0٪ لنفس الفترة من العام السابق. وتشير نتائج تحليل البيانات المالية المحسوبة على أساس سنوي إلى أن جميع مؤشرات ربحية البنك قد سجلت ارتفاعاً مقارنة مع الفترة نفسها من عام 2023. إذ ارتفع مؤشر العائد على معدل حقوق المساهمين الخاص بمساهمي البنك (ROE) إلى نحو 11,7٪ مقارنة بنحو 10,4٪. وحقق العائد على معدل رأسمال البنك (ROC) ارتفاعا أيضاً، حين بلغ نحو 24,9٪ بعد أن كان عند 20,8٪. وسجل مؤشر العائد على معدل الموجودات البنك (ROA) ارتفاعاً حين بلغ نحو 1,15٪، قياساً بنحو 0,98٪. وارتفعت ربحية السهم (EPS) إلى نحو 5,23 فلساً مقابل نحو 4,19 فلساً. وبلغ مؤشر مضاعف السعر/ الربحية (P/E) نحو 29,5 ضعف مقابل 38,4 ضعف (أي تحسن)، وبلغ مؤشر مضاعف السعر/ القيمة الدفترية (P/B) نحو 2,4 مرة مقارنة بنحو 2,5 مرة.

بدعم الاستثمار في الطاقة والبنية التحتية

6.6% النمو المتوقع لسوق الإنشاءات الكويتي في 2024

ذكرت مجلة «ميد» أنه من المتوقع أن يسجل قطاع البناء في الكويت نموا بنسبة 6.6٪ من حيث التقديرات الحقيقية هذا العام، مدعوما بمجموعة من العوامل المهمة على رأسها الاستثمار الحكومي في قطاع الطاقة، والجهود الحكومية لزيادة إنتاج النفط والغاز، والاستثمار في تطوير البنية التحتية.

ونقلت المجلة عن تقرير صادر عن شركة غلوبل داتا، والذي أشار إلى أن الحكومة كانت قد أعلنت في يوليو 2023 عن برنامج تنموي مدته 4 سنوات شمل 107 مشروعات كبرى في مختلف القطاعات.

وبموجب هذه الخطة، ستعمل الحكومة على تشغيل العديد من المشاريع الكبرى، بما في ذلك مشروع سكة الحديد الخليجية، والمبنى رقم 2 الجديد في مطار الكويت الدولي، وزيادة عدد الرحلات الجوية القادمة والمغادرة من الكويت من 240 ألفا إلى 650 ألف رحلة من خلال بناء 3 مدارج جديدة بحلول عام 2027.

وتتوقع «غلوبل داتا» أن تسجل صناعة البناء والتشييد في الكويت متوسط معدل نمو سنوي قدره 3,9٪ خلال الفترة من عام 2025 إلى عام 2028، مستمدة الزخم من تزايد الاستثمار في قطاعات الطاقة المتجددة والنقل والكهرباء والإسكان والمرافق الرياضية، إلى جانب الاستثمارات التي تضمنتها خطة التنمية الوطنية «كويت جديدة 2035». وختمت ميد بالقول انه في ضوء هذه المعطيات، فان الحكومة تخطط لاستثمار أكثر من 350 مليون دينار (1,1 مليار دولار) في بناء العديد من المشاريع الرياضية في جميع أنحاء البلاد، وسيتم دعم النمو أيضا من خلال خطط الحكومة لزيادة إنتاج النفط في البلاد من 2,9 مليون برميل يوميا في عام 2023 إلى 4 ملايين برميل يوميا بحلول عام 2035.

الصندوق الكويتي: 75% نسبة إنجاز مشروع توسعة الربط الكهربائي الخليجي

أعلن الصندوق الكويتي للتنمية الاقتصادية العربية أن نسبة الإنجاز الفعلية في مشروع توسعة الربط الكهربائي الخليجي مع الكويت بلغت 75٪ حتى الآن.

وذكر الصندوق الكويتي في بيان صحافي أن مشروع الربط الكهربائي بين دول مجلس التعاون الخليجي والكويت يعد من أهم مشاريع ربط البنى الأساسية التي أقرها المجلس لخفض الاحتياطي المطلوب في الدول الأعضاء، والتغطية المتبادلة حال الطوارئ، والاستفادة من الفائض، وتقليل تكلفة إنتاج الطاقة الكهربائية، مضيفا أنه من المتوقع إنجاز المشروع خلال شهر ديسمبر من العام الحالي.

وأشار إلى أن تنفيذ المشروع يأتي ضمن مشاريع توسعة الربط الخليجي من خلال مشروع إنشاء محطة الوفرة التي ستربط شبكة هيئة الربط الكهربائي الخليجي بشبكة الكويت عن طريق 4 دوائر جهد 400 كيلو فولت، حيث بلغ إجمالي تكلفة المشروع نحو 270 مليون دولار بهدف ضمان استمرارية استدامة أمن الطاقة الكهربائية في جميع الأوقات، مؤكدا أن الكويت ستكون أكبر المستفيدين من المشروع، الذي سيرفع السعة الاستيعابية الداعمة لشبكة الكهرباء في الكويت إلى نحو 3500 ميغاواط.

ويتكون المشروع من خط هوائي مزدوج الدائرة جهد 400 كيلو فولت من محطة الفاضلي في المملكة العربية السعودية إلى محطة الوفرة بطول يبلغ نحو 300 كم، بالإضافة إلى تحويل الخط القائم مزدوج الدائرة بين محطة الفاضلي ومحطة الزور في الكويت ليكون الربط بين محطة الفاضلي ومحطة الوفرة، بإنشاء خط هوائي مزدوج الدائرة جهد 400 كيلو فولت بطول 25 كم.

«الكويتية»: خدمات جديدة واستثنائية للمسافرين

تواصل شركة الخطوط الجوية الكويتية جهودها الحثيثة في توفير خدمات استثنائية لعملائها الكرام استعداداً لموسم الصيف القادم، ومع ازدياد حركة المسافرين والطائرات في مبنى الركاب T4 تسعى الشركة بشكل دؤوب لتسهيل اجراءات مسافريها وجعلها سلسلة وانسيابية.

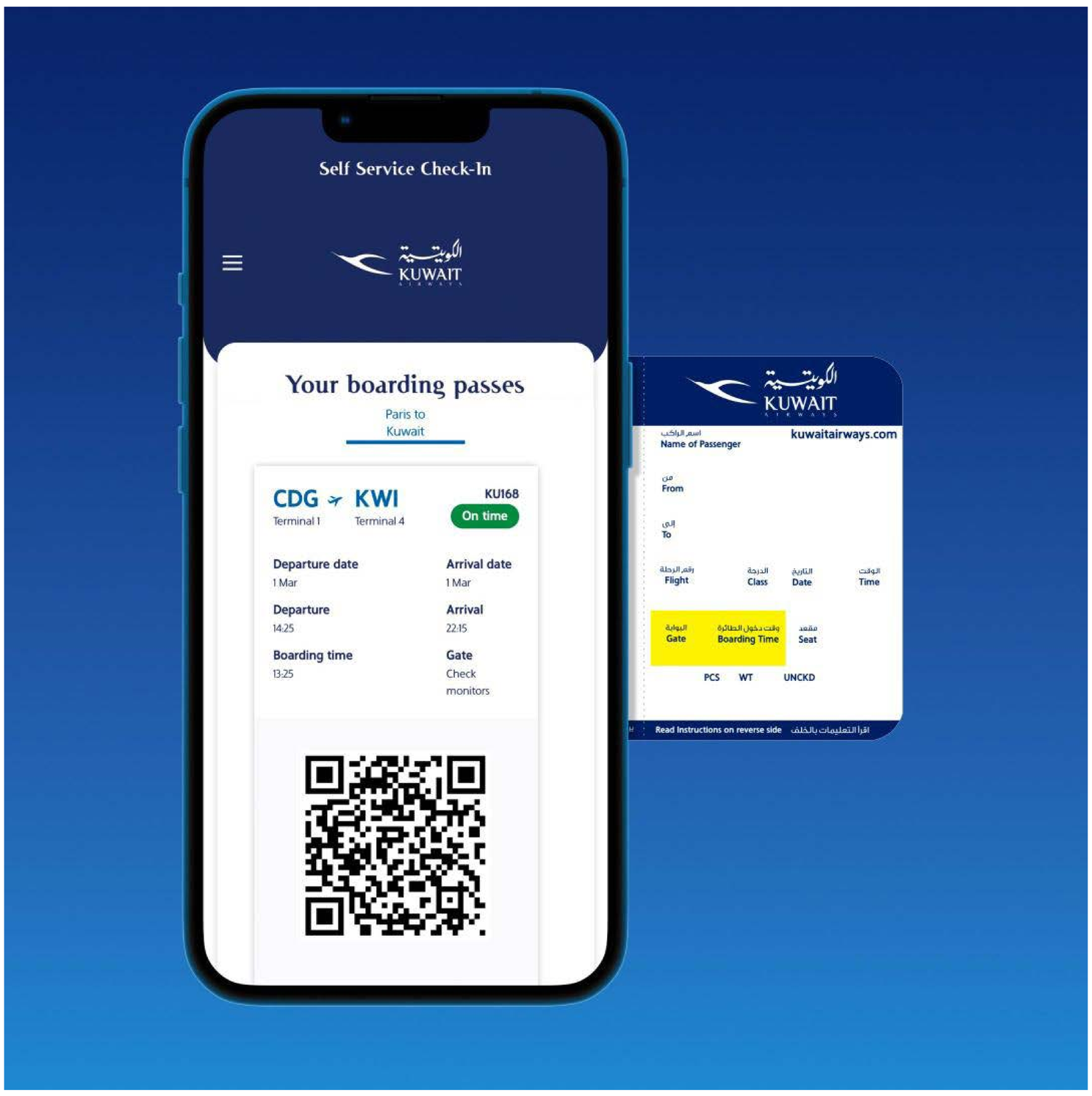

هذا وأطلقت الشركة العديد من الخدمات المتميزة والمتنوعة والاستثنائية يأتي في مقدمتها خدمة إنهاء إجراءات السفر المنزلية لركاب الرويال والأولى والتي تمكن عملاء الطائر الازرق من إنهاء اجراءات سفرهم الخاصة بوزن الامتعة من المنزل وقبل السفر ب 12 ساعة على الاقل بالاضافة إلى ذلك خدمة الليموزين لتوصيل المسافرين من وإلى المطار لجميع الدرجات المتميزة والتي تشمل الرويال والاولى ورجال الاعمال.

كذلك وفرت الخطوط الجوية الكويتية على موقعها وتطبيقها الالكتروني خدمة إصدار بطاقة التسجيل الالكترونية E-boarding pass والتي تسهل من عملية انهاء اجراءات السفر للعملاء الذين لا يحملون أمتعة من خارج الكويت لعدد محدد من الوجهات بالاضافة إلى أن الشركة وفرت لعملائها الكرام خدمة التسجيل الذاتي kiosk في مبنى الركاب T4 للمسافرين الذين لا يحملون أمتعة.

ومستمرة الخطوط الجوية الكويتية في تقديم أفضل الخدمات المتميزة على متن الرحلات، فبمجرد صعود المسافر على متن الطائرة وفرت الشركة له خدمة الانترنت BLUEFI والتي تمكن الراكب من الاستمتاع بتبادل الرسائل فقط مع الاصدقاء والاسرة على التطبيقات المتاحة فيها علاوة على ذلك أطلقت الشركة تزامنا مع عيد الفطر المبارك قناة الطائر الأزرق على شاشات الطائرات كبث تجريبي لمحتوى مليء بالبرامج الترفيهية والجديدة كلياً استعداداً لموسم الصيف وأخيراً تتوفر في الرحلة قوائم طعام مختلفة تناسب كافة الاذواق.

وتسعى الكويتية بشكل دؤوب ومتواصل لطرح خدمات مختلفة ومتنوعة واستثنائية و التي يتم تحديثها في كل فترة زمنية حيث تلبي احتياجات وطموحات عملائها الاعزاء في سبيل تحقيق كافة سبل الراحة أثناء رحلاتهم على متن طائرات الشركة الجديدة كلياً.

في حلقه نقاشيه حول «الرقمنة والتحول الرقمي»

بوبيان يشارك في «مؤتمر مبدعي الخليج 2024» في هارفارد

التويجري: الرؤية الاستباقية نحو الاستثمار الرقمي عززت الشمول المالي وتسريع مسارات التحول للخدمات المصرفية في الكويت

المؤتمر فرصة تجمع ولأول مرة مجموعة من الخبراء والأكاديميين والمبدعين والرواد في مختلف المجالات

أعلن بنك بوبيان عن مشاركة الرئيس التنفيذي للخدمات المصرفية الخاصة والشخصية والرقمية في البنك عبدالله التويجري في «مؤتمر مبدعي الخليج 2024»، والمقرر انطلاقه خلال الفترة من 10 إلى 12 مايو الجاري في كلية هارفارد للأعمال Harvard Business School ، بحضور ومشاركة أكثر من 100 متحدث و1000 ضيف من الشخصيات والقيادات المعنية بمختلف المجالات في منطقة الخليج.

وخلال جلسة نقاشية تحت عنوان «الرقمنة والتحول الرقمي» سوف يتطرق التويجري لمناقشة مسيرة التحول الرقمي لخدمات القطاع المصرفي الكويتي، في ظل الإقبال المتزايد والمتسارع محلياً ودولياً على الخدمات المصرفية الرقمية بشكل عام، وأيضاً الرؤية الاستباقية والخطوات المدروسة التى انتهجها بنك بوبيان تحديدا نحو الاستثمار في التحول الرقمي والتوسع في خدماته الرقمية ودوره في تعزيز الشمول المالي الرقمي على وجه الخصوص.

وعلى هامش مشاركته في المؤتمر، أعرب التويجري عن سعادته للمشاركة ضمن قائمة المتحدثين الرئيسيين من خريجي و متدربي هذه الجامعه العريقه ، كونه فرصة تجمع ولأول مرة مجموعة من الخبراء والأكاديميين والمبدعين والرواد في مختلف المجالات الذين تخرجوا أو تدربوا في جامعة هارفارد لمناقشة مواضيع في مختلف قطاعات الأعمال مثل الاقتصاد والأعمال والرياضة والثقافة وتمكين الشباب ورواد الأعمال لدفع التغيير الإيجابي وتشكيل مستقبل ونمو مستدام في منطقة الخليج.

وأضاف «بات مفهوم الرقمنة والتحول الرقمي لغة ومفهوم متداول على نطاق عالمي يرتبط برسم ملامح المستقبل الرقمي والانتقال ببيئة الأعمال من وضعها التقليدي إلى نمط رقمي متكامل من خلال امتلاك الأدوات والمهارات التقنية للوقوف على مخرجات تكنولوجية متطورة تُساهم في توفير محفظة متكاملة من أحدث الحلول والابتكار الرقمية في مختلف قطاعات الأعمال».

وأوضح التويجري أن الرقمنة تشمل عدة محاور رئيسية منها الأتمتة والاتصال والابتكار وجميعها مترابطة وضرورية لنجاح أي تجربة تتعلق بالتحول الرقمي، منوهاً أن بنك بوبيان كان من أوائل المؤسسات الداعمة لترسيخ هذا التوجه والاستثمار في الخدمات الرقمية وتأكيد أهمية إدخال التكنولوجيا الحديثة في جميع المعاملات اليومية وذلك لتمكين ريادة الأعمال وتعزيز المهارات التقنية لتقديم تجربة رقمية استثنائية رائدة على مستوى العالم.

** خدمات رقمية نوعية:- وأكد التويجري «كنا نعي منذ بداية ظهور الرقمنة والتحول الرقمي

انه اصبح ضرورة لابد من مواكبتها كونه يعمل على تعزيز الاستقرار النقدي والاستقرار المالي للمؤسسات من خلال تبني نهج واسلوب متطور يُشجع على دفع عجلة الابتكار والنمو الرقمي المستدام والاستفادة قدر الإمكان من التقنيات المتطورة لتسريع مسارات التحول وتسهيل العمليات.

وأضاف» نفخر دوماً ان بوبيان أول من استخدم الذكاء الاصطناعي بين المؤسسات في الكويت من خلال المساعد الرقمي «مساعد» وهو أول شات بوت عبر تطبيق البنك تم إطلاقه في الكويت، يتمتع بأعلى مستويات الأمن وسلامة المعلومات بما يضمن وسيلة تواصل آمنة وموثوق بين كل من العملاء والبنك، كذلك تم استحداث إدارة Innovation Center للقيام بمهام الإبداع والإبتكار ومواجهة المتغيرات الأخيرة في عالم الحلول الرقمية.

وأوضح أن بنك Nomo (الذراع الرقمي لبنك لندن و الشرق الأوسط التابع لمجموعة بنك بوبيان) يعتبر تطبيق عملي لاستراتيجية بوبيان في التوسع الرقمي خارجياً، حيث يُعد أول بنك من نوعه في العالم يضم التطور التقني، مشيراً إلى أن إطلاق Nomo جاء بعد عدة سنوات من البحث والدراسات لاحتياجات العملاء في الكويت والمنطقة التي كشفت عن حاجاتهم الماسة لنوعية الخدمات المصرفية الرقمية التي تقدمها كبرى البنوك العالمية بما يتوافق مع الشريعة الإسلامية ، وهو ما نجح في تقديمه Nomo كمنصة خدمات رقمية بمواصفات عالمية متوافقة مع أحكام ومبادئ الشريعة الإسلامية.

وأكد التويجري أن المستقبل ملىء بالتحديات ولكننا على جاهزية في بوبيان لهذه التحديات والتغلب عليها مستندين إلى سجل إنجازاتنا وقدراتنا في الابداع والابتكار لتطوير متطلبات العملاء والتماشي مع التحول الشامل الهادف لرقمنة الخدمات وجعلها أكثر راحة وسهولة وتوفيراً للوقت.

للربع الأول من عام 2024

التجاري يعلن عن تحقيق أرباح صافية بمبلغ 28.3 مليون دينار

أعلن البنك التجاري عن تسجيل أرباح صافية مقدارها 28.3 مليون دينار للربع الأول المنتهي في 31 مارس 2024 مقارنة بمبلغ 25.1 مليون دينار لنفس الفترة من العام الماضي، وبلغت ربحية السهم للفترة الحالية 15.8 فلس (مارس 2023: 13.3 فلس). ويعود الارتفاع في الأرباح الصافية بمقدار 3.2 مليون دينار خلال الفترة الحالية بشكل رئيسي إلى الزيادة المسجلة على مستوى جميع قطاعات النشاط وانخفاض حجم المخصصات.

وقد جاءت أهم المؤشرات المالية للفترة المنتهية في 31 مارس 2024 على النحو التالي: ارتفعت الأرباح الصافية بنسبة 12,9 ٪ لتصل إلى 28,3 مليون دينار كويتي للفترة المنتهية في 31 مارس 2024 مقارنة بأرباح صافية بمبلغ 25,1 مليون دينار كويتي لنفس الفترة من عام 2023.

- ارتفعت الأرباح التشغيلية قبل المخصصات بنسبة 4,9 ٪ لتصل إلى 28,5 مليون دينار كويتي للفترة المنتهية في 31 مارس 2024 مقارنة بمبلغ 27,2 مليون دينار كويتي لنفس الفترة من عام 2023.

- ارتفع صافي الدخل من الفوائد بنسبة 11,7 ٪ ليصل إلى 29,5 مليون دينار كويتي للفترة المنتهية في 31 مارس 2024 مقارنة بمبلغ 26,4 مليون دينار لنفس الفترة من عام 2023.

- ارتفع الدخل من الرسوم والعمولات بنسبة 9,0 ٪ ليصل إلى 11,5 مليون دينار كويتي للفترة المنتهية في 31 مارس 2024 مقارنة بمبلغ 10,6 مليون دينار لنفس الفترة من عام 2023.

- ارتفع إجمالي الأصول بنسبة 0,6 ٪ ليصل إلى 4,404,7 مليون دينار للفترة المنتهية في 31 مارس 2024 مقارنة بمبلغ 4,380,0 مليون دينار لنفس الفترة من عام 2023.

- ارتفعت القروض والسلفيات بنسبة 5,1 ٪ لتصل إلى 2,614,8 مليون دينار للفترة المنتهية في 31 مارس 2024 مقارنة بمبلغ 2,487,7 مليون دينار لنفس الفترة من عام 2023.

النسب الرقابية: وقد جاءت النسب الرقابية للفترة الفصلية المنتهية في 31 مارس 2024 قوية وجيدة متجاوزة بشكل مريح المتطلبات الرقابية المحددة من قبل بنك الكويت المركزي، حيث بلغ معدل كفاية رأس المال نسبة مقدارها 17,6٪، وبالمثل بلغت نسبة تغطية السيولة 217,6٪ ونسبة صافي التمويل المستقر 116,6٪ ونسبة الرفع المالي 11,2٪.

الأداء التشغيلي للبنك: وتعقيباً على النتائج المالية للبنك، أعرب رئيس مجلس الإدارة أحمد دعيج الصباح عن سعادته بالنتائج التي حققها البنك التجاري للفترة المنتهية في 31 مارس 2024 حيث بلغت الأرباح الصافية 28,3 مليون دينار كويتي، وهذه تعكس نمواً على أساس سنوي مقارن بلغ 3,2 مليون دينار كويتي أو نسبة مقدارها (12,9٪). وتابع مبيناً أن النتائج المالية للفترة الفصلية جاءت مدفوعة بالنمو في محفظة القروض وارتفاع أسعار الفائدة والزيادة في الإيرادات من الرسوم والعمولات بنسبة 9,0٪ إضافة إلى انخفاض حجم المخصصات وارتفاع قيمة الاستردادات مقارنة بالفترة نفسها من العام الماضي وهو ما ساهم في زيادة الربحية الصافية للبنك. كما ارتفعت القروض والسلفيات

بمبلغ 127 مليون دينار كويتي مقارنة بنفس الفترة من عام 2023.

نسب ومعدلات الأداء: أكد أحمد الصباح أن التحسن الكبير في مؤشرات الأداء الرئيسية كان نتيجة المبادرات الاستراتيجية التي اتخذها البنك في السنوات الماضية، إذ ارتفع صافي هامش الفائدة بنسبة 2,86٪ للفترة المنتهية في 31 مارس 2024 (الربع الأول 2023: 2,56 ٪)، بينما بلغت نسبة العائد على حقوق الملكية 16,8٪ (الربع الأول 2023: 15,1٪) ونسبة العائد على الأصول 2,6٪ (الربع الأول 2023: 2,3 ٪) وتعتبر نسبة التكاليف إلى الإيرادات لدى البنك البالغة 35,4٪ ضمن أقل النسب السائدة بين البنوك الكويتية.

التطورات على صعيد الأعمال: أكد أحمد الصباح أن البنك مجهز بأحدث التقنيات وأفضل الخدمات المصرفية الرقمية، بما يمكّنه من مواصلة رحلته الناجحة في التحول الرقمي من خلال تحسين منصاته الرقمية وتقديم خدمات جديدة ومميزة للعملاء. وأضاف أن التجاري قد كثف تواصله مع العملاء عن طريق التواجد في عدد من المجمعات التجارية من خلال خطة تواصل شاملة تهدف إلى تعريف العملاء بالمنتجات والخدمات المصرفية الرقمية المتكاملة التي يقدمها البنك. ويساعد هذا التواصل المباشر على نشر الثقافة المصرفية والمالية بين مختلف شرائح المجتمع في إطار حملة «لنكن على دراية» التي أطلقها بنك الكويت المركزي بالتعاون مع اتحاد مصارف الكويت. كما يواصل البنك استخدام جميع قنواته وحساباته على شبكات التواصل الاجتماعي لتوعية العملاء بأهمية حماية معلوماتهم المصرفية من محاولات الاحتيال.

شكر وتقدير :- واختتم أحمد الصباح حديثه بتوجيه الشكر إلى بنك الكويت المركزي والجهات الرقابية الأخرى بدولة الكويت على دعم وتوجيه ومساندة القطاع المصرفي، ومن الإدارة التنفيذية وجميع الموظفين على تفانيهم في العمل ليبقى التجاري دوماً الاختيار المفضل للعملاء.

الاقتصاد السعودي ينكمش بنسبة 1.8 في المئة خلال الربع الأول 2024

أظهرت تقديرات مبدئية للهيئة العامة للإحصاء في السعودية أن الناتج المحلي الإجمالي الحقيقي للرياض انخفض 1.8 في المئة على أساس سنوي في الربع الأول من العام الحالي، مع استمرار تأثير تراجع الأنشطة النفطية سلباً في النمو الإجمالي.

إلى ذلك انكمش الناتج المحلي الإجمالي للرياض 3,7 في المئة في الربع الرابع من عام 2023، إذ أثر خفض إنتاج النفط وتراجع أسعار الخام في الاقتصاد.

وتضخ السعودية (أكبر مصدر للنفط في العالم)، نحو 9 ملايين برميل يومياً، مما يقل كثيراً عن طاقتها البالغة نحو 12 مليون برميل يومياً، بعد أن خفضت الإنتاج في إطار اتفاق مع منظمة البلدان المصدرة للنفط «أوبك» ومنتجي نفط آخرين. ووفقاً لـ»رويترز» تحتاج السعودية إلى مئات المليارات لتحقيق أهداف خطتها الرامية إلى تنويع مصادر الاقتصاد، بعيداً من الاعتماد الكبير على النفط والمعروفة بـ»رؤية 2030» والتي تهدف إلى تنمية القطاع الخاص وتعزيز الاقتصاد غير النفطي. ووسط عجز متوقع في الموازنة يصل إلى 79 مليار ريال (21,07 مليار دولار)، أعلنت الرياض تأجيل بعض مشاريعها الضخمة التي تتكلف مليارات الدولارات.

نسريع وتيرة بعض المشاريع:- في غضون ذلك، قال وزير المالية السعودي محمد الجدعان الأحد الماضي خلال الاجتماع الخاص للمنتدى الاقتصادي العالمي في الرياض «دافوس» إن «هناك تحديات وسنغير المسار وسنتأقلم، وسنوسع بعض المشاريع، سنقلص حجم بعض المشاريع، وسنسرع وتيرة بعض المشاريع».

في الأثناء، تشير توقعات صندوق النقد الدولي إلى وصول متوسط سعر خام «برنت» لنحو 83,50 دولار منذ بداية 2024، بينما تحتاج السعودية إلى سعر 96,2 دولار لتحقيق التوازن بموازنتها في 2024.

ولجأت الرياض بالفعل إلى أسواق الدين وحصلت على 12 مليار دولار منذ بداية العام للمساعدة في سد العجز المتوقع في 2024، إذ تزيد الإنفاق لدعم الاقتصاد المحلي.

في المقابل، جمع صندوق الثروة السيادي السعودي (صندوق الاستثمارات العامة) الذي يزيد حجمه على 700 مليار دولار نحو 5 مليارات دولار من خلال بيع سندات تقليدية على ثلاث شرائح في يناير (كانون الثاني) الماضي و3,5 مليار دولار من صفقة صكوك في أكتوبر (تشرين الأول) 2023، ويخطط لمزيد من الاستفادة من أسواق الدين هذا العام، وأعلنت شركة النفط الحكومية العملاقة «أرامكو السعودية» خططاً لإصدار سندات هذا العام.

سجلت السعودية أفضل أداء في «مجموعة الـ20»

وأظهرت تقديرات الهيئة العامة للإحصاء أن الأنشطة النفطية انخفضت 10,6 في المئة في الربع الأول من العام الحالي مقارنة بالفترة نفسها من العام السابق، في حين نما الناتج المحلي الإجمالي غير النفطي 2,8 في المئة على أساس سنوي وزادت الأنشطة الحكومية بمقدار اثنين في المئة.

وعلى أساس فصلي، ارتفع النمو المعدل وفقاً للعوامل الموسمية 1,3 في المئة عن الربع السابق، مدفوعاً بزيادة 2,4 في المئة في الأنشطة النفطية ونمو 0,5 في المئة في الأنشطة غير النفطية لكن الأنشطة الحكومية تراجعت واحداً في المئة.

وأظهرت البيانات أن اقتصاد الرياض انكمش 0,9 في المئة في 2023 بضغط من القطاع النفطي، بينما نمت الأنشطة غير النفطية 4,6 في المئة العام الماضي.

ويمثل هذا تناقضاً حاداً مع عام 2022، عندما سجلت السعودية أفضل أداء في «مجموعة الـ20»، مدعومة بمكاسب غير متوقعة في أسعار النفط، مما سمح لها بتحقيق نمو 8,7 في المئة وتسجيل أول فائض مالي منذ ما يقارب عقداً.

تقرير يكشف عن عقد 400 ريادي «جريء» صفقات استثمار في غضون 10 سنوات بقيمة نحو 3.3 مليار دولار

ما خصائص جيل التجار الناشئين في السعودية؟

برزت في الخليج ولا سيما في السعودية فئات من المستثمرين، والمغامرين الشباب، الباحثين عن مضاعفة حصيلة أعمالهم التجارية في فترات قياسية، مدفوعين بمشاريع رؤية البلاد الاقتصادية، التي فتحت مجالات أوسع للشباب من الجنسين، ورفعت الإنفاق الحكومي إلى مبالغ غير مسبوقة، تحسب بالتريليون.

وكشف «تقرير مؤسسي الشركات الناشئة في المملكة العربية السعودية لمدة 10 سنوات»، الذي أطلقته منصة بيانات الاستثمار في الشركات، MAGNiTT، برعاية من الشركة السعودية للاستثمار الجريء (SVC)، أن 200 شركة ناشئة سعودية حصلت على إجمالي استثمارات تجاوز 12 مليار ريال (3,3 مليار دولار) خلال 10 سنوات.

ويعد التقرير الأول من نوعه في المنطقة الذي يسلط الضوء على الأفراد من مؤسسي الشركات الناشئة، مستعرضاً أكثر من 400 ريادي أسسوا 200 شركة ناشئة سعودية، حصلت كل منها على استثمار جريء تجاوز مليون دولار (3,75 ملايين ريال) بين عامي 2014 و2023.

خصائص مؤسسي الشركات الناشئة:- ويهدف التقرير للتعريف بخصائص رواد الأعمال من مؤسسي الشركات الناشئة في المملكة، وتجاربهم وخبراتهم، ويقارنهم بنظرائهم حول العالم لغرض دعم اتخاذ القرارات المبنية على البيانات.

وكشف أن 200 شركة ناشئة التي أسسها رواد الأعمال تمكنت من الحصول على تمويل استثمار جريء تجاوز 12 مليار ريال (3,3 مليار دولار) خلال الفترة من 2014 إلى 2023.

وأشار التقرير أيضًا إلى أن 44 في المئة من هذه الشركات انطلقت بالشراكة بين شخصين، وحصلت على 53 في المئة من إجمالي تمويلات الاستثمار الجريء المقدمة، فيما مثلت الشركات ذات المؤسس الواحد 30 في المئة من إجمالي الشركات الناشئة، وحصلت على 15 في المئة فقط من إجمالي التمويلات المقدمة خلال 10 سنوات.

خبرات قبل التأسيس:- ووفقاً للتقرير الذي نقلت وكالة الأنباء الرسمية في البلاد (واس) خلاصته، فإن 36 في المئة من هؤلاء المؤسسين الـ 400 كان لديهم خبرة عمل تتجاوز الـ 10 سنوات قبل تأسيس شركاتهم الناشئة. و66 في المئة منهم كانت تجربتهم لإطلاق شركة ناشئة هي الأولى، و30 في المئة من إجمالي المؤسسين كانت لديهم خبرة سابقة في مجال الشركات الناشئة على المستوى الإقليمي.

وقال الرئيس التنفيذي عضو مجلس إدارة الشركة السعودية للاستثمار الجريء (SVC) نبيل كوشك: «شهدنا في SVC نمواً وحراكاً كبيراً في مشهد الشركات الناشئة السعودية، التي استند انطلاقها إلى أساس متين من الابتكار وريادة الأعمال، أرسته المبادرات الإستراتيجية للمملكة، المدفوعة برؤية المملكة 2030». وأضاف كوشك «شهدنا طفرة في نشاط الشركات الناشئة، مع

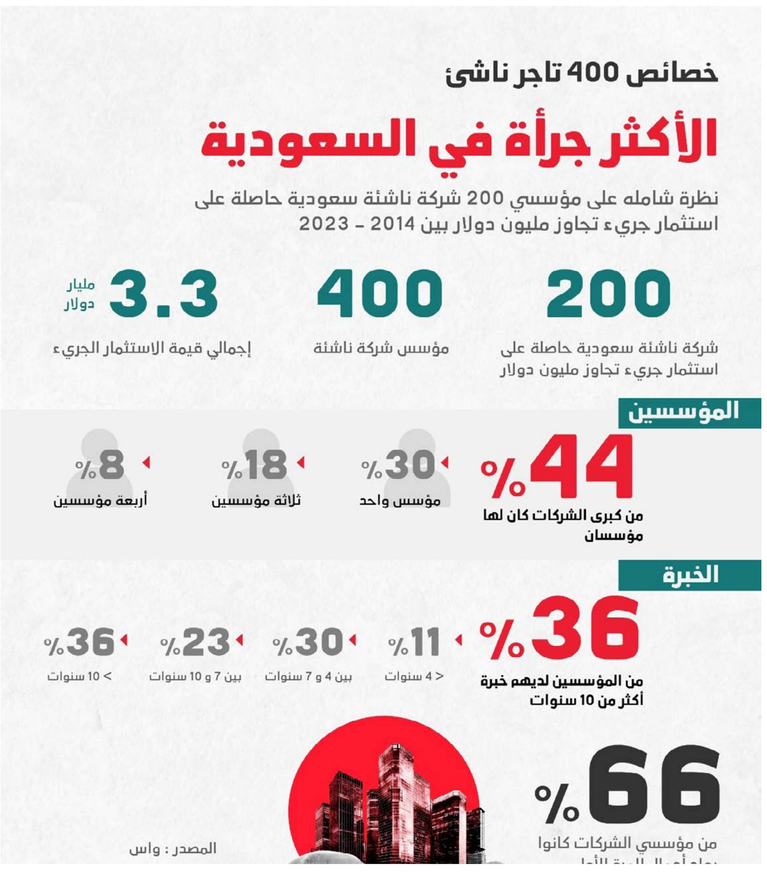

تزايد عدد المؤسسين الطموحين الذين يغتنمون الفرص ويدفعون عجلة الابتكار في مختلف القطاعات»، ويقدم التقرير لمحات هامة حول خصائص المؤسسين الذين تمكنوا من الحصول على تمويل استثمار جريء خلال العشر سنوات الماضية في المملكة.

وأكد على «استمرار التزامنا في SVC بدعم تطوير مثل هذه التقارير التي تزود صناع القرار والمسؤولين الحكوميين والمستثمرين والمؤسسين بالرؤى والبيانات اللازمة لصناعة القرارات وتطوير السياسات الإستراتيجية لتعزيز نمو منظومة الشركات الناشئة على مدى السنوات العشر المقبلة».

من جهته، أعلن الرئيس التنفيذي لشركة MAGNiTT فيليب باهوشي، عن الإصدار الأول لتقرير المؤسسين السعوديين في إطار الجهود المستمرة لتعزيز الشفافية في مشهد الاستثمار الخاص في المملكة أن التقرير يمثل جزءاً من هدف الشركة في تقديم البيانات والرؤى والتحليلات ذات القيمة المضافة، التي تدعم صناع القرار في مبادراتهم الاستراتيجية.

بقيمة 18 مليون دولار بقيادة STV

أبيان المالية تغلق جولتها الاستثمارية الأولى

أبيان المالية
ABYAN CAPITAL

> أعلنت شركة أبيان المالية الناشئة، والمتخصصة في مجال المستشار الآلي ومقرها المملكة العربية السعودية، عن إغلاق جولة استثمارية (Series A) بقيمة 18 مليون دولار أمريكي بقيادة شركة STV وبمشاركة واعد فنتشرز (أرامكو)، ورزم للاستثمار.

> انطلقت أبيان المالية في 2022 على يد عبدالله الجريوي وصالح العقيل وعمر المنيع. ويُمكّن تطبيق أبيان المستخدمين من إدارة استثماراتهم وتوزيعها عبر أصول متنوعة بكفاءة عالية؛ لتحقيق أهدافهم المالية.

> وتعتزم الشركة للاستفادة من هذه الجولة في تحسين خدمات التطبيق، وإطلاق منتجات استثمارية ابتكارية ومتنوعة تستهدف شريحة واسعة من العملاء؛ لتسرّع من نمو أعمالها في المملكة، وتعزّز تواجدها في السوق.

أعلنت أبيان المالية الشركة الرائدة في مجال المستشار الآلي في المملكة العربية السعودية عن إغلاق جولة استثمارية (Series A) بقيمة 68 مليون ريال (18 مليون دولار أمريكي) بقيادة شركة STV وبمشاركة واعد فنتشرز (أرامكو)، ورزم للاستثمار. انطلقت أبيان المالية في أغسطس 2022، لتغيّر مشهد الاستثمار في المملكة من خلال توفير حلول استثمارية وادخارية للأفراد بطريقة آلية سهلة الاستخدام ومتوافقة مع الشريعة الإسلامية. حيث يُمكّن تطبيق أبيان المستخدمين من إدارة استثماراتهم وتوزيعها عبر أصول متنوعة بكفاءة عالية؛ لتحقيق أهدافهم المالية. وبهذه المناسبة، علّق عبدالله الجريوي، الشريك المؤسس والرئيس التنفيذي لشركة أبيان المالية قائلاً: «بدأت فكرة أبيان كتعزيز وتطوير لمجال إدارة الأصول في المملكة للأفراد وهو أحد أهداف برنامج تطوير القطاع المالي. واليوم نفخر بتجاوز الإيداعات لدى أبيان لأكثر من 1,4 مليار ريال سعودي وأكثر من 100 ألف محفظة تم الاستثمار فيها، كما نعتزم إطلاق منتجات جديدة ومتنوعة في الفترة القادمة لتكون أبيان الشركة الرائدة في تقديم المنتجات الاستثمارية للأفراد».

ومن ناحيته، ذكر الشريك المؤسس لشركة أبيان المالية، صالح العقيل: «هذا التمويل يسلط الضوء على إمكانات صناعة الاستثمار الحديثة في المملكة، فمنذ انطلاقنا قدمنا العديد من المنتجات الاستثمارية الفريدة للأفراد، بما في ذلك محافظ الأبناء، ومحفظة الادخار ذات العائد العالي، والاستثمار الدوري من خلال خدمة الاقتطاع الشهري وغيرها من المنتجات. كما أن رحلتنا دليل على البنية التحتية القوية للتكنولوجيا في المملكة، حيث قمنا بتنفيذ أكثر من 4 ملايين عملية تداول لعملائنا، وأكثر من 600 ألف عملية توزيع الأرباح منذ الاطلاق». فيما علق يزيد التركي، رئيس استثمار في صندوق STV، بالقول: «في فترة قصيرة مكنت أبيان قاعدة كبيرة من المستثمرين لأول مرة من الوصول إلى حلول مختلفة لإدارة الثروات للجميع من خلال نموذج المستشار الآلي عبر الهواتف الذكية، وهذه خطوة أولى لتمكين المستثمرين بمختلف خلفياتهم الاستثمارية من الوصول إلى حلول شاملة في قطاع إدارة الاستثمار والاستشارات المالية والذي تتجاوز قيمته 300 مليار ريال في المملكة. يسعدنا اليوم إعلان شراكتنا مع عبدالله وصالح والفريق في رحلتهم لرقمنة قطاع إدارة الثروات في المملكة».

ومن جهته أشار المهندس فهد العيدي، المدير الإداري لصندوق واعد فنتشرز: «يعكس استثمارنا في أبيان المالية التزامنا بدعم الشركات ذات النمو المتسارع والتي تساهم في تعزيز الشمول المالي في المنطقة، ويسعدنا الانضمام إلى رواد الأعمال عبدالله الجريوي وصالح العقيل في رحلتهم لخلق فرص أوسع للمستثمرين الأفراد فيما يخص خيارات الاستثمار والادخار؛ وذلك بهدف تعزيز أحد مستهدفات رؤية 2030 في تحقيق نسبة ادخار شخصي تمثل 10٪ في المملكة».

ومن جانبه أضاف عبدالله طارق القصبي الرئيس التنفيذي لشركة رزم للاستثمار:» تتميز أبيان بتقنية مالية متقدمة ومنتجات استثمارية مبتكرة تناسب متطلبات السوق الحالي والمستقبلي، حيث تميزت بكونها أول تطبيق يطلق منتج ادخاري بعوائد يومية للأفراد ذات تجربة عميل سلسلة تتماشى مع فلسفتنا في شركة زرم للاستثمار».

وتعتزم الشركة للاستفادة من هذه الجولة في تحسين خدمات التطبيق، وإطلاق منتجات استثمارية ابتكارية ومتنوعة تستهدف شريحة واسعة من العملاء؛ لتسرّع من نمو أعمالها في المملكة، وتعزّز تواجدها في السوق.

جنوب أوروبا الفقير يقود النمو في القارة على حساب المركز الغني

كتب أسامة صالح – خبير ومحلل اقتصادي
خاص - وول ستريت الإقتصادية

أكبر اقتصادات دول اليورو يتدهور مقابل تحسن بلدان حوض المتوسط

دول الجنوب الأوروبي الفقيرة توفر الدعم الأكبر لاقتصاد أوروبا مع تراجع دول الشمال الغني مثل فرنسا وألمانيا

تشير أحدث البيانات والتوقعات الاقتصادية للمؤسسات الدولية إلى أن مركز النشاط الاقتصادي وتحسن الأداء في دول منطقة اليورو انتقل من اقتصاداتها الكبرى، مثل ألمانيا وفرنسا، إلى دول طرفية بخاصة الدول الأوروبية جنوب القارة والمطلة على البحر الأبيض المتوسط.

تلك الدول التي كانت قبل 10 سنوات فقط سبباً في أزمة ديون أوروبية هددت العملة الموحدة، اليورو، وجعلت دول المركز تنظر إليها باعتبارها عبئاً اقتصادياً على الاتحاد الأوروبي، ووقتها تطلب الاتفاق على حزمة إنقاذ من المفوضية الأوروبية لدول الجنوب ضغوطاً شديدة عليها من ألمانيا وفرنسا وغيرها من دول المركز الغنية.

الآن، ومع ركود الاقتصاد الألماني، أكبر اقتصاد في منطقة اليورو، وتباطؤ الاقتصاد الفرنسي، يشهد اقتصاد دول مثل اليونان والبرتغال وإسبانيا نمواً قوياً، وتقود تلك الدول الآن مسار النمو للكتلة الاقتصادية الأوروبية معوضة الانكماش الألماني والفرنسي، بحسب أحدث التقارير الاقتصادية الصادرة الأسبوع الماضي عن مؤسسة «ستاندرد آند بورز» للتصنيف الائتماني، وذلك مما جعل مجلة «فورشين» تنشر تقريراً عن هذا التباين بين اقتصادات المركز والأطراف في أوروبا. ويخلص تقرير المجلة إلى أن «اقتصادات جنوب أوروبا التي كان جيرانها الشماليون الأغنياء ينظرون إليها بازدراء قلبت الطاولة عليهم وتقدم نفسها الآن باعتبارها محرك النمو الأهم في منطقة اليورو». فاقتصاد اليونان واقتصاد إيطاليا حققا نمواً في مارس (آذار) الماضي فاق توقعات الاقتصاديين والمحللين، علاوة على أن مؤشر قطاع التصنيع في اليونان أظهر نمواً مماثلاً، وكان لهذا النمو الجيد الشهر الماضي في تلك الدول الفضل في تحسن المؤشر العام لمنطقة اليورو وانتقاله إلى معدل نمو للمرة الأولى في 10 أشهر.

عوامل التحسن:- بحسب مذكرة من بنك «هامبورغ كومرشيال» فإن «إسبانيا وإيطاليا قدمتا أكبر دعم (لاقتصاد منطقة اليورو) مع معدلات نمو في البلدين هي الأقوى خلال عام». ويضيف البنك أن ذلك كان بمثابة المعادل للانكماش المستمر في الناتج الاقتصادي لكل من ألمانيا وفرنسا الذي بدأ منذ منتصف العام الماضي.

من العوامل التي ساعدت دول الجنوب الأوروبي على التحسن الاقتصادي في السنوات الأخيرة انتعاش السياحة بعد أزمة وباء كورونا وزيادة الصادرات وانخفاض كلفة الطاقة، وعلى سبيل المثال حصلت البرتغال العام الماضي على 25 مليار يورو (27,2 مليار دولار) من عائدات السياحة، بزيادة واضحة عن العام السابق، إذ كانت عائدات السياحة للبرتغال عند 21 مليار يورو (22,4 مليار دولار).

في مؤتمر في أثينا الأسبوع الماضي، قال محافظ البنك المركزي اليوناني يانيس ستورناراس إنه من بعد فترة الوباء «تتحسن السياحة بقوة في جنوب أوروبا». وأضاف أن العامل الأهم وراء النمو القوي في دول الجنوب الأوروبي هو أن تلك الدول عملت على «تصحيح الاختلالات (في اقتصادها) لذا تتطور وتنمو حالياً بنسبة جيدة من دون اختلالات في مؤشرات الاقتصاد الكلي».

تلك الاختلالات التي أشار إليها محافظ البنك المركزي اليوناني كانت السبب في أزمة الديون الأوروبية في 2014 التي تطلبت حزم إنقاذ هائلة بشروط في غاية الصعوبة على الدول المدينة ومنها اليونان والبرتغال وغيرها. وبحسب توقعات المفوضية الأوروبية وغيرها فإن إسبانيا والبرتغال اليونان ستكون ضمن الأفضل أداءً بين اقتصادات دول منطقة اليورو في 2024.

في المقابل، خفضت الحكومة الفرنسية أخيراً توقعاتها لنمو الاقتصاد هذا العام، وأعلنت عن عجز في الموازنة أكبر بكثير من تقديراتها السابقة، ودفع ذلك الحكومة إلى الإعلان عن نيتها خفض الإنفاق العام بعشرات المليارات، أما ألمانيا فتأتي في ذيل قائمة توقعات النمو وفي نطاق الركود الاقتصادي بسبب تراجع

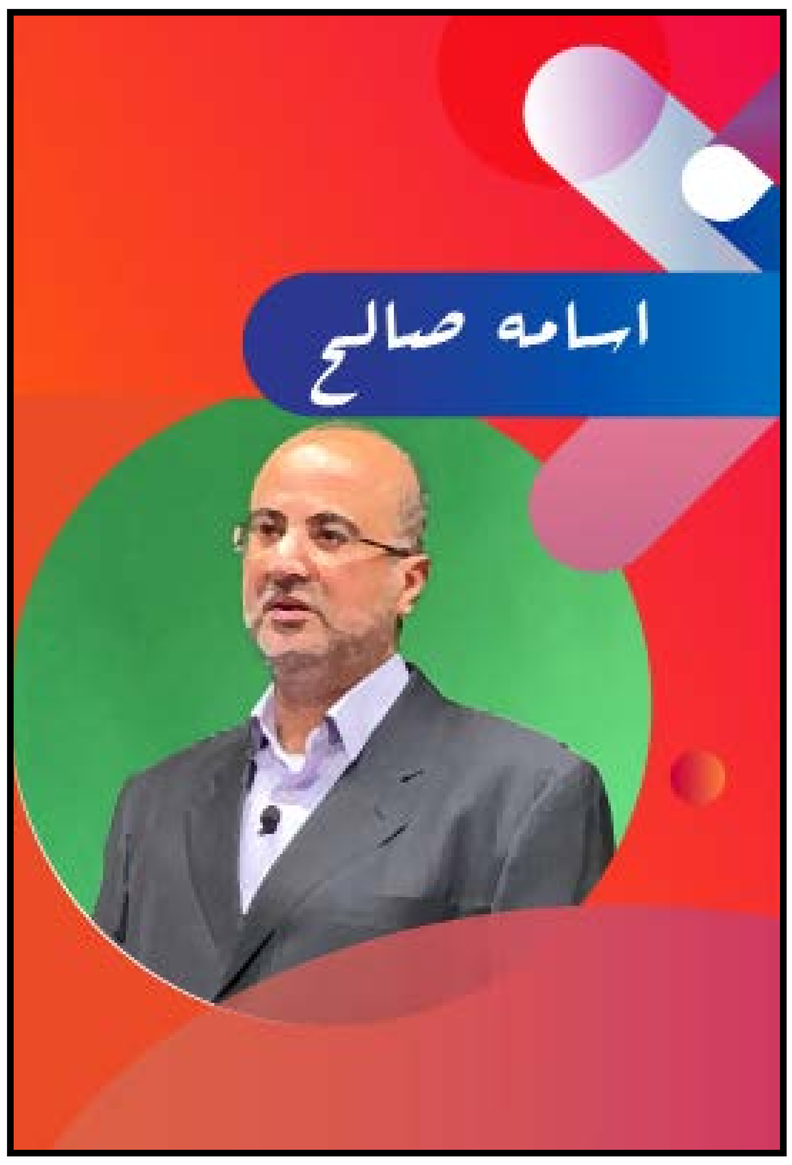

إنفاق المستهلكين وضعف الطلب الخارجي على المنتجات الألمانية وارتفاع كلفة الاقتراض بسبب أسعار الفائدة العالية.

مؤشرات إيجابية:- من المؤشرات المهمة على استمرار التحسن الاقتصادي في دول جنوب أوروبا بصورة أفضل بكثير من غيرها، إقبال المستثمرين على شراء سندات الدين السيادي لتلك الدول أكثر من السندات الأوروبية التقليدية التي تصدرها الحكومة الألمانية أو الفرنسية. بحسب تقرير مجلة «فورشين» فإن كبار المستثمرين المؤسساتيين مثل «فانغارد أسيت مانجمنت» و»جيه بي مورغان» و»نيوبرغر بيرمان» يشترون بكثافة السندات الحكومية لدول جنوب أوروبا مستفيدين من العائد عليها الذي يقترب من عائد السندات الألمانية والفرنسية، فعلى سبيل المثال تقلص الفارق بين العلاوة على السندات البرتغالية متوسطة الأجل لمدة 10 سنوات ونظيرتها الألمانية إلى النصف منذ منتصف 2022 إلى الآن ليصبح عند 6,5 في المئة.

يضاف إلى عوامل التحسن السابقة لأداء اقتصادات دول جنوب أوروبا أن الطلب الداخلي في تلك البلاد يظل قوياً، إذ خفض المستهلكون والشركات ديونهم إلى أقل مستوى منذ ما قبل الأزمة المالية العالمية في 2008، كما أن معدلات البطالة في تلك الدول عند أقل مستوى لها منذ عام 2007.

مع توقع استمرار الانكماش في اقتصادات دول المركز الغنية فإن دول الأطراف ستواصل النمو القوي بحسب غالب التقديرات، ومن المرجح أن تشهد قطاعات التصنيع والبناء والتشييد وغيرها نشاطاً قوياً في دول مثل البرتغال واليونان على عكس تباطؤ تلك القطاعات في دول المركز.

تذبذب قوي في «وول ستريت» بعد تصريحات جيروم باول بتراجع ثقته في تخفيف السياسة النقدية لحين السيطرة على التضخم

تحول كبير في سياسة «الفيدرالي» لاحتمالية عدم خفض الفائدة بـ 2024

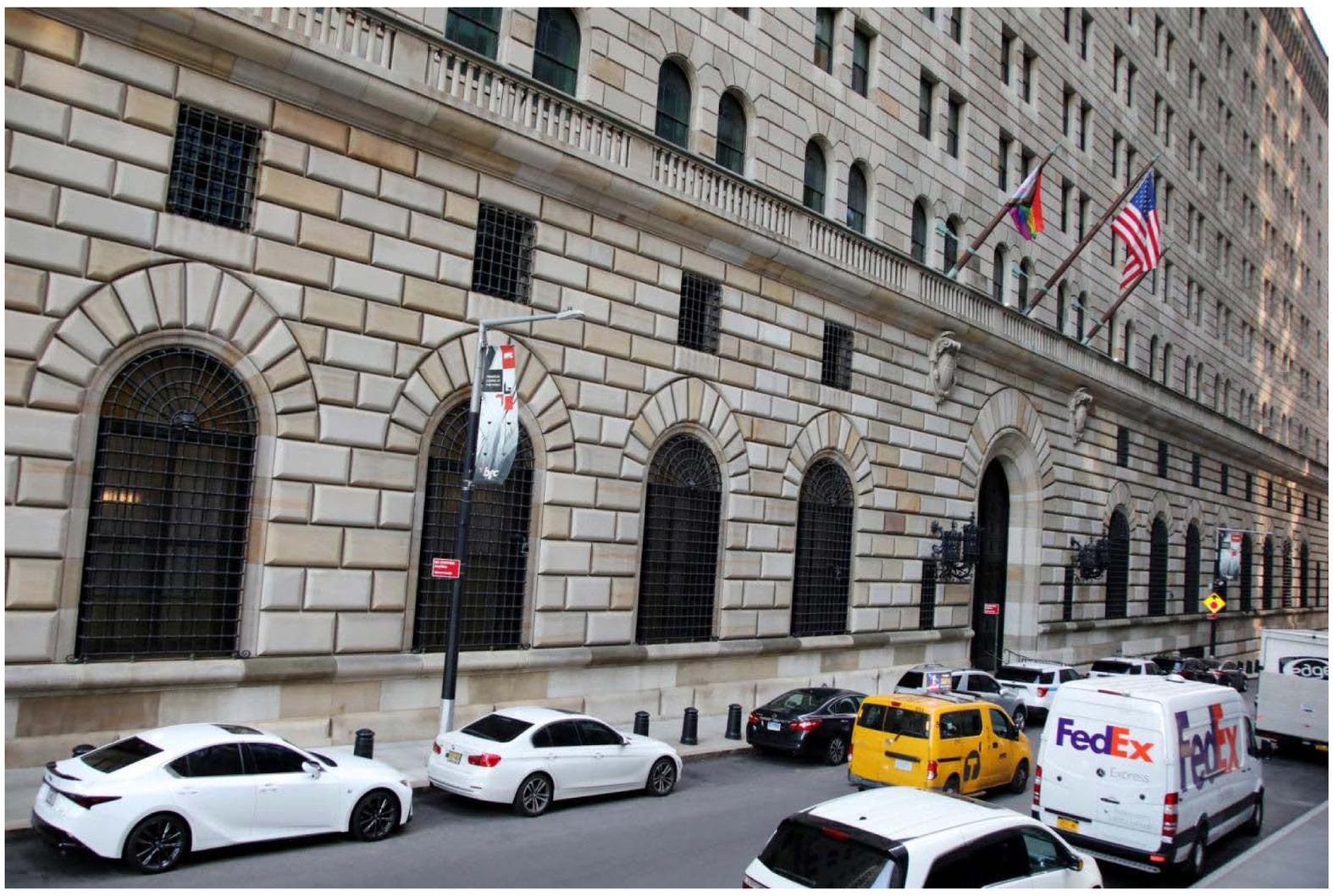

كان باول واضحاً عندما قال إن الأمر سيستغرق على الأرجح وقتاً أطول حتى يكتسب محافظو البنوك المركزية ثقة كافية في المسار الهبوطي للتضخم للنظر في سياسة تخفيف الفائدة

شهدت «وول ستريت» تداولات متذبذبة بعد تصريحات رئيس مجلس الاحتياطي الفيدرالي جيروم باول التي أعقبت قرار المجلس بتثبيت الفائدة للمرة السادسة على التوالي، التي أكد فيها أنه لا يتوقع زيادة وشيكة في أسعار الفائدة على رغم الضغوط التضخمية.

وتركت تصريحات باول وضوحاً من النادر أن تحصل عليه «وول ستريت»، عندما قال إنه لا يتوقع أن التكون الخطوة التالية لسعر الفائدة هي الرفع. وقفزت «وول ستريت» سريعاً بعد هذه التوضيحات، لكن سرعان ما انعكس هذا التفاؤل بشكل مفاجئ في الأسهم لتهبط مرة أخرى.

هبوط «وول ستريت»:- وجاء الهبوط بعد أن ترك باول احتمالية خفض الفائدة في هذه السنة عائمة، وهذا أمر مقلق للمستثمرين الذي يتوقعون خفضين على الأقل للفائدة في هذه السنة.

وكان باول واضحاً عندما قال إن الأمر سيستغرق على الأرجح وقتاً أطول حتى يكتسب محافظو البنوك المركزية ثقة كافية في المسار الهبوطي للتضخم للنظر في سياسة تخفيف الفائدة.

وأضاف أن توقعاته لا تزال قائمة في شأن انخفاض التضخم على مدار العام، لكن «ثقتي في ذلك أقل مما كانت عليه».

تحول «المركزي»:- ويعتبر ذلك تحولاً كبيراً في سياسة «المركزي الأميركي» الذي كان يتوقع قبل أشهر قليلة وجود ثلاثة تخفيضات هذه السنة، ويؤسس ذلك لمرحلة جديدة عنوانها «فائدة مرتفعة لفترة طويلة». وقد سلط جيروم باول الضوء على الأخطار التي يواجهها المستثمرون عندما قال، إنه في حين أنه يعتقد أن سياسة سعر الفائدة الحالية «مقيدة» حالياً، فقد تستمر مقيدة لبعض الوقت، وإن أي تغيير في ذلك سيكون مبنياً على البيانات.

مخاوف الركود:- وكانت «وول ستريت» قد هوت بشكل كبير في الجلسة السابقة بعد أن ازدادت المخاوف من دخول الاقتصاد في مرحلة ركود تضخمي نتيجة البيانات الاقتصادية السلبية التي ظهرت هذا الأسبوع والأسبوع الماضي بشكل مفاجئ، وأبرزها بيانات النمو الاقتصادي. النمو الذي سجله الاقتصاد الأميركي في الربع الأول عند 1,6 في المئة كان أقل من توقعات الاقتصاديين عند 2,4 في المئة، وأقل بكثير من نسبة 3,4 في المئة في الربع الرابع من العام الماضي.

وعلى رغم أن هذا التراجع يعني أن رفع الفائدة وتثبيتها عند مستويات 5,5 في المئة منذ يوليو (تموز) الماضي بدأ يضغط على الاقتصاد الأميركي، فإن قرار «الفيدرالي» بمواصلة تثبيت الفائدة يؤكد أن الأولوية لدى مجلس الاحتياطي الفيدرالي هي محاربة التضخم وليس تحفيز الاقتصاد.

توقعات الفائدة:- وقبل تصريحات باول، كانت أسواق المال تسعر تخفيضاً في أسعار الفائدة بنحو 31 نقطة أساس أو 0,31 في المئة فقط هذا العام، انخفاضاً نحو 150 نقطة أساس أو 1,5 في المئة المقدرة في بداية عام 2024، وفقاً لبيانات شركة لندن للأسواق المالية. وفي ظل تصريحات رئيس الفيدرالي الجديدة، فإن احتمال خفض الفائدة يتضاءل هذا العام، وهو أمر شائك ويفتح باباً لكل السيناريوهات المقبلة، من إفلاس شركات إلى انهيار أسواق الأسهم وغيرها من التداعيات السلبية على الاقتصاد.

بيانات متوقعة:- ولا تزال هناك بيانات محورية قد تلعب دوراً في قراءة الواقع الاقتصادي: فمن المتوقع أن يظهر تقرير الوظائف لشهر أبريل (نيسان) الصادر، الجمعة، نمواً قوياً في الوظائف، بينما من المقرر صدور مزيد من تقارير التضخم في الأسابيع المقبلة. وسيتعين على محافظي البنوك المركزية أن يقدروا كل ذلك لكي يتخذوا قراراتهم بخصوص الفائدة.

وعلى رغم ذلك، يقول الباحثون في بنك «سيتي غروب»، إن مسؤولي «الفيدرالي» «لن يسمحوا للسوق بالابتعاد كثيراً عن الحالة الأساسية للاقتصاد المتمثلة في النمو القوي والتضخم الثابت والتخفيض في وقت لاحق من هذا العام».

بيانات التضخم الصادمة:- وكان بيانات التضخم هي الصدمة الأكبر في الأشهر الثلاثة الماضية عندما استمرت في تسجيل ارتفاعات على رغم تثبيت الفائدة عند مستويات 5,5 في المئة، وهي الأعلى منذ 20 عاماً. وقال جيروم باول، إنه بعد بدء عام 2024 بثلاثة أشهر من الزيادات في الأسعار بشكل أسرع من المتوقع، «سيستغرق الأمر وقتاً أطول مما كان متوقعاً في السابق» حتى يشعر صناع السياسات بالارتياح. وحتى مع اعتراف باول بعدم إحراز تقدم في الآونة الأخيرة نحو هدف التضخم الذي حدده بنك الاحتياطي الفيدرالي بنسبة في المئة هذا العام، فإن إشاراته إلى أن عدم وجود رفع للفائدة مطمئنة إلى حد ما للأسواق، لكنها غير كافية إذا لم تتم معرفة كيف سيتعامل مع التضخم ومع أسعار الفائدة المرتفعة.

وقال باول، إن محافظي البنوك المركزية الأميركية ما زالوا يعتقدون أن سعر الفائدة الحالي يفرض ضغوطاً كافية على النشاط الاقتصادي للسيطرة على التضخم، وسيكونون راضين بالانتظار طالما لزم الأمر حتى يصبح ذلك واضحاً، حتى لو كان التضخم ببساطة «يتحرك بشكل جانبي» في هذه الأثناء. وكان مقياس التضخم المفضل لدى بنك الاحتياطي الفيدرالي، مؤشر أسعار نفقات الاستهلاك الشخصي، ارتفع بمعدل سنوي 2,7 في المئة في مارس (آذار)، وهو تسارع عن الشهر السابق.

348 مليار دولار استثمارات خاصة منخفضة الكربون اجتذبتها بريطانيا

الفجوة بين المبتكرين والمشترين تعرقل اعتماد تكنولوجيا المناخ

43 شركة ناشئة تستقر في بريطانيا تبلغ قيمة كل منها مليار دولار

قال تقرير أبحاث الابتكار المناخي الذي حمل عنوان «معالجة التحدي الأساس في اعتماد الابتكار المناخي»، الذي يضم رؤى من أكثر من 100 متخصص في مجال تكنولوجيا المناخ المبتكرين والمشترين من الشركات أن 85 في المئة من الشركات توافق على أن هناك زيادة كبيرة في التركيز على تكنولوجيا المناخ في الشركات، مدفوعة باللوائح الحكومية المعززة والضغوط الاجتماعية المتزايدة، وصعود مؤشرات الأداء الرئيسة لتكنولوجيا المناخ الداخلية داخل الشركات.

ويبحث التقرير الذي أطلق اليوم في مؤتمر «انوفيشن زيرو» في لندن، في كيفية قيام الشركات بتنفيذ الابتكارات المناخية، وتحديد المحفزات والحواجز الرئيسة، واستكشاف كيفية تعزيز تنفيذ تكنولوجيا المناخ داخل المشهد العالمي للشركات.

إلى ذلك قالت مديرة جوائز مؤتمر»انفوشين زيرو» ناستاسيا سافينا إن «الفجوة بين مبتكري المناخ والمشترين من الشركات هي أكبر عقبة أمام اعتماد الابتكارات»، مضيفة «نحن نهدف إلى التغلب على هذه الحواجز وتعزيز تنفيذ ابتكارات تكنولوجيا المناخ».

ويشير التقرير إلى أن «الشركات الناشئة ليست الموردين الافتراضيين للشركات في مجال تكنولوجيا المناخ، فمعظم الشركات لديها ما يصل إلى 10 في المئة فحسب من الشركات الناشئة بين جميع الموردين المستدامين، وأكثر من نصف الشركات لديها متطلبات أكثر تعقيداً للشركات الناشئة في مقابل الشركات الناضجة. في الوقت الحالي على رغم أن السبب الرئيس وراء تعاون الشركات مع الشركات الناشئة هو الريادة في الابتكارات 42 في المئة، إلا أن العائق الرئيس هو تحديد «الشركات الناشئة المناسبة»، وتشير الأبحاث التي كشف عنها التقرير إلى أنه من البحث الأولي إلى الصفقة الأولى، قد تقوم الشركات الناشئة بما يصل إلى 18 محاولة خلال فترة تمتد إلى عامين»، وعلى رغم أن الشبكات تعتبر إحدى أكثر طرق الاتصال شيوعاً (64 في المئة)، إلا أنها تظل عملية غير واضحة وغير منظمة. وتقول الشركات الناشئة إن الشركات غالباً ما يكون لديها سلاسل طويلة وبيروقراطية لاتخاذ القرار مع عدم وجود عملية شراء موحدة (77 في المئة). وأبرزت الدراسة التي أوردها التقرير أن 88 في المئة من الشركات تعتقد أن منصة الاكتشاف ستساعد في الكشف عن أحدث الحلول المستدامة، في حين أن 80 في المئة من الشركات الناشئة حريصة على التعاون مع الشركات بصورة أكثر كفاءة وتعزيز ابتكاراتها من خلال مثل هذه المنصة.

من جانبها قالت الشريك الإداري في «داومينتس غلوبال آلاينس» كسينيا ستيرنينا، يشرفنا دعم جائزة «انوفيشن زيرو»، التي تسعى إلى ربط المبتكرين في مجال تكنولوجيا المناخ مع الشركات، وتعزيز التعاون من أجل مستقبل أفضل. إلى ذلك استكشف بحث «معالجة التحدي الأساس في اعتماد الابتكار المناخي» الذي أجرته جوائز «انوفيشن زيرو» وتحالف «داومينتس» العالمي كيفية اعتماد الشركات للابتكارات المناخية، وتقديم رؤى لتعزيز تنفيذها عبر مشهد الشركات العالمي، وقسم البحث إلى 10 مقابلات متعمقة واستطلاع مع قادة الحوكمة البيئية والاجتماعية والحوكمة من الشركات ومؤسسي الشركات الناشئة في مجال تكنولوجيا المناخ، الذي يضم 100 مشارك في الفترة من مارس (آذار) إلى أبريل (نسيان) 2024.

بريطانيا تتسبب في أقل من واحد في المئة من الانبعاثات العالمية:- من جانبها قالت وزيرة الدولة لأمن الطاقة وصافي الصفر كلير كوتينيو، في كلمة ألقتها أمام ضيوف المؤتمر في العاصمة البريطانية لندن، إنه «منذ عام 2010، اجتذبت بريطانيا 300 مليار جنيه استرليني (347,7 مليار دولار) من الاستثمارات الخاصة منخفضة الكربون»، مضيفة «منذ أن توليت المنصب في سبتمبر (أيلول) الماضي، أشرفت على 24 مليار جنيه استرليني (29,9 مليار دولار) ذهبت إلى قطاع الطاقة النظيفة بمفرده»، موضحة «لقد شهدنا وباء عالمياً وأزمة طاقة ناجمة عن أكبر حرب في أوروبا منذ الحرب العالمية الثانية، واليوم نواجه أخطاراً جيوسياسية متزايدة في مناطق عدة في جميع أنحاء العالم، وعلى رغم التقدم الكبير الذي أحرز في مجالات عدة، ولكن عندما يتعلق الأمر بصافي الصفر، فإن العالم بصورة عامة يسبب مزيداً من التلوث».

وتابعت لهذا السبب نحتاج إلى الأشخاص الموجودين في هذه القاعة أكثر من أي وقت مضى أن يفعلوا ما تجيدونه، ألا وهو الابتكار، وأنا في الواقع متحمسة للغاية لدور بريطانيا في تحول الطاقة. وقالت كوتينيو إنه «من

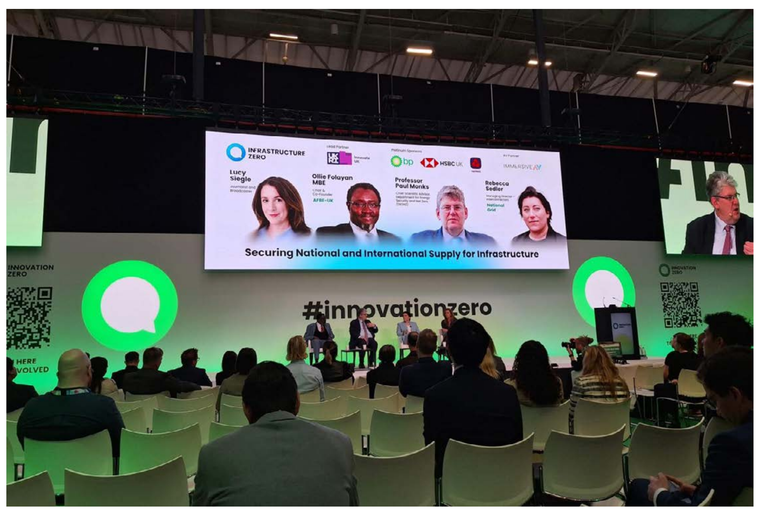

بين أكبر 20 دولة، نحن في الواقع أول من خفض انبعاثاتنا إلى النصف منذ عام 1990، وفعلنا ذلك مع تنمية اقتصادنا بنسبة 80 في المئة، وحققنا ذلك بفضل واحدة من أنجح الشراكات بين الحكومة وقطاع الأعمال في التاريخ الحديث»، مضيفة «من خلال آليات السوق مثل خطة العقد من أجل الاختلاف التي أطلقتها الحكومة، التي قدمناها في عام 2014، التي سمحت للابتكار والمنافسة بدفع تقدمنا في مجال مصادر الطاقة المتجددة».

وتابعت «لا ينبغي أن يكون هذا مفاجئاً، إذ إن بريطانيا معروفة منذ فترة طويلة بنظامها البيئي للابتكار، ولدينا جامعات عالمية المستوى وأسواق رأسمالية عميقة وسيادة القانون وحماية قوية للملكية الفكرية، إذ مع وجود أقل من واحد في المئة من سكان العالم، تمثل بريطانيا 14 في المئة من المنشورات الأكاديمية الأكثر استشهاداً في العالم».

وقالت الوزيرة «من الناس إلى الثقافة إلى رأس المال، لدينا كثير من نقاط القوة التي تجعلنا واثقين من لعب دور مهم في التحدي العالمي المتمثل في تغير المناخ»، مشيرة إلى وجود 43 شركة ناشئة «يونيكورب» في بريطانيا، تبلغ قيمة كل منها مليار دولار، وهذا يضع بريطانيا كواحدة من أكبر المبتكرين في العالم إلى جانب الولايات المتحدة والصين والهند.

«نيشن وايد» يقول إن الأسعار تراجعت 0.4 % خلال أبريل الماضي

انخفاض أسعار المنازل في بريطانيا للشهر الثاني

> يقدر بنك نيشن وايد متوسط سعر المنزل في بريطانيا بنحو 327 دولاراً

انخفضت أسعار المنازل في بريطانيا خلال شهر أبريل (نيسان) الماضي، أكثر مما حدث في أي شهر منذ الصيف الماضي، إذ أدى الارتفاع الأخير في أسعار الرهن العقاري إلى الحد من قدرة المشترين المحتملين على تحمله.

وتراجعت الأسعار 0,4 في المئة الشهر الماضي، وفقاً لبنك «نيشن وايد» المقرض الرئيس، وكان هذا هو الانخفاض الشهري الثاني على التوالي والأكبر الذي سجله «نيشن وايد» منذ أغسطس (آب) 2023، مما ترك الأسعار أعلى بـ 0,6 في المئة مما كانت عليه في هذا الوقت من العام الماضي.

إلى ذلك قال كبير الاقتصاديين في «نيشن وايد» روبرت غاردنر إلى لـ «تايمز» إنه «من المرجح أن يعكس التباطؤ الضغوط المستمرة على القدرة على تحمل الكلف، مع ارتفاع أسعار الفائدة طويلة الأجل في الأشهر الأخيرة، مما يعكس الانخفاض الحاد الذي شهدناه مطلع العام».

وجاء انخفاض أبريل الماضي بمثابة مفاجأة للاقتصاديين الذين توقعوا ارتفاع الأسعار 0,2 في المئة الشهر الماضي، إذ كانوا يتوقعون أن ينخفض معدل التضخم السنوي، ولكن إلى 1,2 في المئة وحسب، بانخفاض عن 1,6 في المئة خلال مارس (آذار) الماضي.

ويقدر «نيشن وايد» أن متوسط سعر المنزل في بريطانيا يبلغ نحو 261,96 جنيه إسترليني (327 دولاراً)، وهو ما يظل أقل بنحو أربعة في المئة من الذروة في صيف عام 2022، ومع ذلك لا يزال المشترون المحتملون يكافحون من أجل تحمل كلفة الانتقال مع كلف الرهن العقاري التي أصبحت الآن أعلى بكثير مما كانت عليه قبل 18 شهراً.

الرهن العقاري والفائدة:- وانخفضت أسعار الرهن العقاري بصورة حادة خلال فصل الشتاء تحسباً في أن يبدأ البنك المركزي البريطاني قريباً في خفض أسعار الفائدة، ولكن توقيت هذه الخفوض أصبح أكثر غموضاً بسبب التضخم الذي تجاوز التوقعات وارتفاع مستويات تشغيل العمالة.

ونتيجة لذلك بدأ المقرضون في رفع أسعارهم مرة أخرى خلال الأسابيع الأخيرة مع تضرر المشترين للمرة الأوى بشدة، في حين يتجاوز متوسط سعر الرهن العقاري الثابت لمدة عامين 95 في المئة من القرض إلى القيمة الآن ستة في المئة للمرة الأولى منذ نوفمبر (تشرين الثاني) الماضي، وفقاً لشركة «رايت موف».

وتأخر نصف المشترين المحتملين للمرة الأولى الذين كانوا يأملون بالانتقال خلال العام الماضي في القيام بذلك، وفقاً لبحث أجرته «سانسودوايد» نيابة عن «نيشن وايد»، في حين يعد السبب الأكثر شيوعاً لتأخير الشراء هو أن أسعار المنازل مرتفعة جداً، كما اشتكى كثيرون آخرون من ارتفاع معدلات الرهن العقاري مما يحد من قدرتهم على تحمل الكلف والكلف الإضافية التي ينطوي عليها شراء منزل.

كلفة المعيشة أثرت في خطط الشراء:- وقال جميع المشاركين تقريباً إن أزمة كلفة المعيشة أثرت في خططهم للشراء لأنهم لم يتمكنوا من توفير القدر الذي كانوا يريدونه، في حين أن ثلثي الذين شملهم استطلاع «سانسودوايد» لديهم أقل من 10 آلاف جنيه إسترليني (12,4 ألف دولار) مدخرات للإيداع.

ويقدر «نيشن وايد» أن وديعة بنسبة 10 في المئة على منزل مشتر نموذجي للمرة الأولى تبلغ حالياً نحو 22 ألف جنيه إسترليني (27,4 ألف دولار)، ونحو 60 في المئة من المشترين المحتملين للمرة الأولى لم يدخروا حتى ربع ذلك المبلغ.

ومع ذلك يتوقع مساعد الاقتصادي في «كابيتال إيكونوميكس» إيموغين باتيسون أن تتحسن القدرة على تحمل الكلف مع مرور العام مما سيؤدي إلى ارتفاع أسعار المنازل مرة أخرى، قائلاً إنه «خلال الأشهر المقبلة نشك في أن أسعار الفائدة على الرهن العقاري ستحوم حول مستواها في أبريل الماضي، مما يبقي الطلب ضعيفاً ويمنع تجدد المكاسب في أسعار المنازل على المدى القريب».

واستدرك، «لكن إذا كنا على حق في الاعتقاد أن أسعار الفائدة ستخفض بصورة أكبر مما يتوقعه معظم الناس هذا العام، فيجب أن تنخفض أسعار الفائدة على الرهن العقاري إلى ما يزيد قليلاً على أربعة في المئة بحلول نهاية عام 2024 من 4,8 في المئة حالياً، مما يجعل أسعار المنازل ترتفع بنسبة ثلاثة في المئة على أساس سنوي».

التصدير والخدمات محركات كبيرة للنمو

أكبر 10 اقتصادات في العالم لعام 2024

تعد الولايات المتحدة الأميركية والصين وألمانيا واليابان والهند أكبر الاقتصادات في العالم في عام 2024، وفقاً لبيانات الناتج المحلي الإجمالي الخاصة بها. ويعد الناتج المحلي الإجمالي بمثابة مقياس رئيسي لتقييم حجم اقتصاد الدولة.

ويتضمن النهج التقليدي لقياس الناتج المحلي الإجمالي لبلد ما طريقة الإنفاق، حيث يتم اشتقاق الإجمالي من خلال تجميع الإنفاق على السلع الاستهلاكية الطازجة، والاستثمارات الجديدة، والنفقات الحكومية، وصافي قيمة الصادرات.

وهذه أكبر 10 اقتصادات في العالم لعام 2024، وفقاً لبيانات صندوق النقد الدولي:

الولايات المتحدة الأميركية

معدل نمو الناتج المحلي الإجمالي السنوي: 2.7%:- تحافظ الولايات المتحدة على مكانتها باعتبارها الاقتصاد العالمي الرئيسي وصاحبة أكبر ناتج محلي إجمالي، وتحافظ بثبات على مكانتها على القمة منذ عام 1960 إلى عام 2023. ويتباهى اقتصادها بتنوع ملحوظ، مدفوعا بقطاعات مهمة، بما في ذلك الخدمات والتصنيع والتمويل والتكنولوجيا. تتمتع الولايات المتحدة بسوق استهلاكية كبيرة، وتعزز روح الابتكار وريادة الأعمال، وتمتلك بنية تحتية مرنة، وتتمتع بظروف عمل مفيدة.

الصين - معدل نمو الناتج المحلي الإجمالي السنوي: 4.6%:- شهدت الصين طفرة ملحوظة في تقدمها الاقتصادي، حيث انتقلت من المرتبة الرابعة في عام 1960 إلى المرتبة الثانية في عام 2023. ويعتمد الاقتصاد الصيني في الغالب على التصنيع والصادرات والاستثمار. إنها تمتلك بكل فخر قوة عاملة واسعة النطاق، ودعماً حكومياً قوياً، وتطورات في البنية التحتية، وسوقاً استهلاكية سريعة التوسع.

ألمانيا - معدل نمو الناتج المحلي الإجمالي السنوي: 0.2%:- يركز الاقتصاد الألماني بقوة على الصادرات ويشتهر بالدقة في قطاعات الهندسة والسيارات والكيماويات والأدوية. وهي تستمد ميزة من قوتها العاملة الماهرة، ومبادرات البحث والتطوير القوية، والالتزام الواضح بتعزيز الابتكار.

اليابان - معدل نمو الناتج المحلي الإجمالي السنوي: 0.9%:- يتميز الاقتصاد الياباني البارز بالتكنولوجيا التقدمية، وبراعة التصنيع، وصناعة الخدمات. تشمل القطاعات البارزة مجالات السيارات والإلكترونيات والآلات والمجالات المالية. علاوة على ذلك، تحظى اليابان بالتقدير لأخلاقيات العمل التي لا تتزعزع، والتقدم التكنولوجي الرائد، والصادرات الاستثنائية ذات الجودة العالية.

الهند - معدل نمو الناتج المحلي الإجمالي السنوي: 6.8%:- وتحتل الهند المرتبة الخامسة في تصنيفات الناتج المحلي الإجمالي العالمي في عام 2024. ويتميز اقتصاد الهند بالتنوع والنمو السريع، تغذيه القطاعات الرئيسية مثل تكنولوجيا المعلومات والخدمات والزراعة والتصنيع. وتستفيد الدولة من سوقها المحلية الواسعة، وقوة العمل الشابة والماهرة تكنولوجياً، والطبقة المتوسطة الآخذة في التوسع.

المملكة المتحدة - معدل نمو الناتج المحلي الإجمالي السنوي: 0.5%:- يتكون اقتصاد المملكة المتحدة من مزيج من الخدمات والتصنيع والتمويل والقطاعات الإبداعية. تعمل لندن كمركز مالي عالمي، مما يجذب الاستثمارات الأجنبية. بالإضافة إلى ذلك، تشكل تحالفاتها التجارية والعولمة التوسع الاقتصادي للمملكة المتحدة.

فرنسا - معدل نمو الناتج المحلي الإجمالي السنوي: 0.7%:- من المتوقع أن يبلغ الناتج المحلي الإجمالي لفرنسا 2920 مليار دولار أميركي في عام 2023. ويتميز اقتصاد فرنسا بالتنوع، مع التركيز على صناعات مثل الطيران والسياحة والسلع الفاخرة والزراعة. تشتهر فرنسا بنظام الرعاية الاجتماعية القوي، والبنية التحتية المتطورة، والاستثمارات الكبيرة في البحث والتطوير.

إيطاليا - معدل نمو الناتج المحلي الإجمالي السنوي: 0.7%:- تفتخر إيطاليا بسوق متطور للغاية باعتبارها ثالث أكبر اقتصاد في الاتحاد الأوروبي. تشتهر البلاد بقطاع الأعمال المؤثر والرائد والصناعة الزراعية الدؤوبة والتنافسية.

البرازيل - معدل نمو الناتج المحلي الإجمالي السنوي: 2.2%:- يُظهر الاقتصاد البرازيلي مجموعة واسعة من القطاعات، تشمل الزراعة والتعدين والتصنيع والخدمات. والجدير بالذكر أنها مركز عالمي بارز للإنتاج الزراعي والتصدير. هناك عدة عوامل، بما في ذلك أسعار السلع الأساسية، والاستهلاك المحلي، وتقدم البنية التحتية، تشكل نمو الاقتصاد البرازيلي.

كندا - معدل نمو الناتج المحلي الإجمالي السنوي: 1.2% :- يعتمد الاقتصاد الكندي بشكل كبير على موارده الطبيعية الوفيرة، بما في ذلك النفط والغاز والمعادن والأخشاب. علاوة على ذلك، تفتخر الدولة بقطاع خدمات مزدهر، وقاعدة صناعية راسخة، وتفاني ثابت في تعزيز الابتكار والتقدم التكنولوجي.

«ميرسك» تتوقع تحسن آفاق تجارة الحاويات العالمية بعيداً عن البحر الأحمر

قالت شركة «ميرسك» AP Moller-Maersk A/S، الرائدة في مجال التجارة العالمية، إن البداية القوية لهذا العام أدت إلى تحسين توقعات الطلب على تجارة الحاويات في جميع أنحاء العالم.

وأضافت ميرسك ومقرها كوبنهاغن أن تجارة الحاويات العالمية ستتوسع على الأرجح بنسبة 2,5٪ إلى 4,5٪ هذا العام مع اقتراب التوقعات الآن من الجانب العلوي من النطاق، مكررة نطاق توقعاتها الذي قدمته في فبراير. وقال الشركة في بيان، إنها تضع خططاً لتمديد عملية إعادة التوجيه الحالية جنوب رأس الرجاء الصالح على الأرجح لبقية العام لتجنب البحر الأحمر. تعاني خطوط الإمداد العالمية من عدد من الاضطرابات، يأتي أكبرها من هجمات الحوثيين المسلحة في البحر الأحمر، والتي أدت إلى قطع خطوط نقل الحاويات عبر قناة السويس بنحو 80٪، وفقاً لمعلومات بلومبرغ. علاوة على ذلك، أدت موجات الجفاف المستمرة حتى هذا العام إلى تقييد الممرات عبر قناة بنما، كما أدى تدمير جسر فرانسيس سكوت كي إلى جعل ميناء بالتيمور غير قابل للوصول أمام السفن الكبيرة.

وقال الرئيس التنفيذي فنسنت كليرك في مقابلة مع تلفزيون بلومبرغ: «كان علينا إعادة شبكتنا للإبحار بشكل دائم جنوب كيب تون». «نرى أن التفكير في تغيير المسارات مرة أخرى لن يكون قبل النصف الثاني من العام». وتتوقع ميرسك الآن أن تتراوح الأرباح الأساسية قبل الفوائد

والضرائب والإهلاك والاستهلاك عند 4 إلى 6 مليارات دولار هذا العام، مستشهدة بقوة سوق الحاويات واضطرابات البحر الأحمر، مقارنة مع توقعاتها السابقة التي تتراوح بين مليار إلى 6 مليارات دولار. تعمل سعة السفن الإضافية اللازمة للإبحار حول إفريقيا على تعزيز أسعار الشحن في وقت كان السوق يدخل فيه في مرحلة ركود ما بعد الوباء مع تجاوز عرض السفن الطلب.

مسؤول: توقعات بتراجع قوي لصادرات أوكرانيا من القمح والذرة

قال النائب الأول لوزير الزراعة الأوكراني، تاراس فيسوتسكي، لرويترز، إن من المرجح تراجع صادرات أوكرانيا من القمح والذرة بمقدار الربع تقريبا خلال موسم 2024/2025 الذي يمتد من يوليو/تموز حتى يونيو/حزيران بعد انخفاض المحصول بسبب الحرب.

وأضاف فيسوتسكي، كاشفا لأول مرة عن التوقعات الرسمية لموسم 2024/2025، أن صادرات القمح قد تنخفض من 18 إلى 14 مليون طن. وأفاد بأن صادرات الذرة قد تهبط من 27 مليون طن إلى ما بين 20 و21 مليون طن بينما توقع أن تظل كمية شحنات الشعير مستقرة عند ثلاثة ملايين طن.

وبعيدا عن تأثير الحرب على مساحة الأراضي الزراعية المتاحة، فقد تتضرر محاصيل الحبوب من الصقيع في مايو/أيار أو من الجفاف في مايو/أيار ويونيو/حزيران.

ويأتي توقع انخفاض الصادرات في أعقاب توقع الوزارة الشهر الماضي تراجع الإنتاج. وقالت الوزارة إن محصول الحبوب الأوكراني سينخفض على الأرجح إلى نحو 52 مليون طن هذا العام مقارنة مع 58 مليونا في 2023، مما يرجع بشكل رئيسي إلى تقلص مساحة الزراعة. وتظهر توقعات وزارة الزراعة إمكانية حصاد 27 مليون طن من الذرة و19 مليون من القمح وخمسة ملايين من الشعير هذا العام. وبلغ إجمالي محصول الحبوب في أوكرانيا لعام 2023 نحو 60 مليون طن، منها 30,5 مليون طن ذرة و22,2 مليون طن قمح و5,7 مليون طن شعير.

انتعاش كبير لشركات السيارات الكهربائية الصينية خلال إبريل

أسهم «Nio» الصينية ترتفع 23% بعد مضاعفة عمليات تسليم السيارات الكهربائية

قفزت أسهم شركة صناعة السيارات الكهربائية الصينية «Nio» بنسبة 20٪ يوم الخميس بعد أن زادت تسليمات سياراتها بأكثر من الضعف في أبريل.

وقفزت أسهم الشركة المدرجة في هونغ كونغ بما يصل إلى 23٪ إلى 44,20 دولار هونغ كونغ، لتلامس أعلى مستوى لها في أكثر من 6 أسابيع. وساعدت أسهم Nio أيضاً في تعزيز مؤشر Hang Seng الأوسع نطاقاً، والذي قفز بنسبة 2٪ بحلول منتصف النهار.

وقالت Nio إنها سلمت 15,620 مركبة في أبريل، بزيادة قدرها 134,6٪ على أساس سنوي.

وقالت الشركة في بيان يوم الأربعاء: "تألفت عمليات التسليم من 8,817 سيارة دفع رباعي كهربائية ذكية فاخرة، و6,803 سيارة سيدان كهربائية ذكية متميزة».سلمت «نيو» 45,673 مركبة حتى الآن هذا العام، بزيادة 21,2٪ عن نفس الفترة من العام السابق.

قامت شركة تصنيع السيارات الكهربائية الصينية أيضاً بتوسيع شراكاتها في مجال مبادلة البطاريات في إطار سعيها للحصول على ميزة في جانب البنية التحتية للنظام البيئي للمركبات الكهربائية. تهدف مثل هذه الجهود إلى تخفيف قلق المستهلكين بشأن نطاق القيادة.

كما أبلغت شركات تصنيع السيارات الكهربائية الصينية الأخرى، بما في ذلك Li Auto وXpeng وBYD، عن تسليمات لشهر أبريل يوم الأربعاء، في حين كانت Li Auto هي الشركة الوحيدة التي أعلنت عن تسليمات أقل من الشهر السابق.

قامت شركة Li Auto بتسليم 25,787 مركبة في أبريل، بانخفاض 11٪ عن شهر مارس. ولا تزال أسهم الشركة المدرجة في هونج كونج مرتفعة بنسبة 3٪.

وقالت شركة Xpeng إنها سلمت 9393 سيارة كهربائية في أبريل، بزيادة 4٪ عن الشهر السابق. بلغ حجم مبيعات BYD للمركبات الكهربائية 313,245 سيارة في أبريل، بزيادة 3,6٪ عن 302,459 سيارة في مارس. وقفزت أسهم Xpeng المدرجة في هونغ كونغ بنسبة 7,5٪، بينما ارتفعت أسهم BYD بنسبة 5٪.

حروب الأسعار تشتعل:- دخل صانعو السيارات الكهربائية الصينيون في حرب أسعار مع أكبر منافس لهم، شركة صناعة السيارات الأميركية تسلا، مع احتدام المنافسة في الصين، أكبر سوق للسيارات في العالم.

وخفض كبار صانعي السيارات الكهربائية في جميع المجالات الأسعار في الوقت الذي يسعى فيه صانعو السيارات المحليون إلى التفوق على شركة تسلا في مجال التكنولوجيا الفاخرة والأسعار التنافسية.

وفي الآونة الأخيرة، خفضت شركة تسلا السعر المبدئي لموديلها 3 في الصين والأسواق الرئيسية الأخرى، في حين خفضت شركة Li Auto أيضاً أسعار عدد من طرازاتها.

انضمت شركة تصنيع الهواتف الذكية الصينية شاومي مؤخراً إلى المعركة، وأطلقت سيارة كهربائية في أوائل أبريل. قامت الشركة بتسعير سيارة SU7 بسعر أقل بنحو 4000 دولار من طراز «تسلا 3»، وزعمت الشركة أيضاً أن السيارة الجديدة سيكون لها نطاق قيادة أطول.

في الأسبوع الماضي فقط، قال الرئيس التنفيذي لي جون إن سيارتها الكهربائية الجديدة تباع بشكل أفضل من المتوقع، وتأمل الشركة في تحقيق التعادل في وقت أقرب مما كان متوقعاً على الرغم من بيعها بسعر أرخص من طراز Tesla 3.

تم الاحتفاظ بدور الشركة المدرجة في القائمة السوداء بشكل سري من قبل مؤسسة «أوبتيكا»

هواوي تدعم سراً الأبحاث الأميركية وتمنح جوائز بملايين الدولارات

أفادت وكالة «بلومبرغ»، أن شركة هواوي تكنولوجيز، عملاق الاتصالات الصيني المدرج على القائمة السوداء من قبل الولايات المتحدة، تموّل سرا الأبحاث المتطورة في الجامعات الأميركية بما في ذلك جامعة هارفارد من خلال مؤسسة مستقلة مقرها واشنطن.

وتعد هواوي الممول الوحيد لمسابقة بحثية منحت ملايين الدولارات منذ إنشائها في عام 2022 واجتذبت مئات المقترحات من علماء حول العالم، بما في ذلك علماء في أفضل الجامعات الأميركية التي منعت باحثيها من العمل مع الشركة، وفقاً لما ذكرته صحيفة «ديلي ميل» البريطانية، نقلاً عن وثائق وأشخاص مطلعين على الأمر.

وتدير المسابقة مؤسسة أوبتيكا، وهي ذراع لجمعية أوبتيكا المهنية غير الربحية، والتي تدعم أبحاث أعضائها حول الضوء تقنيات مثل الاتصالات والتشخيص الطبي الحيوي والليزر.

ذكرت الوثائق، وهي غير عامة استعرضتها المؤسسة «لن يُطلب من المؤسسة تعيين شركة هواوي كمصدر تمويل أو راعي للبرنامج» للمسابقة و»يجب اعتبار وجود ومحتوى هذه الاتفاقية والعلاقة بين الأطراف معلومات سرية أيضاً». تكشف النتائج عن استراتيجية واحدة تستخدمها شركة هواوي، ومقرها الصين، لتبقى في طليعة تمويل الأبحاث الدولية على الرغم من شبكة القيود الأميركية المفروضة على مدى السنوات القليلة الماضية رداً على المخاوف من إمكانية استخدام بكين لتكنولوجيتها كأداة تجسس.

وقال المتقدمون ومسؤولو الجامعات الذين اتصلت بهم بلومبرغ وكذلك أحد حكام المسابقة إنهم لم يعرفوا دور هواوي في تمويل البرنامج حتى سألهم أحد المراسلين. وقال قسم من المتقدمين الذين أجرت بلومبرغ مقابلات معهم إنهم يعتقدون أن الأموال جاءت من المؤسسة وليس من كيان أجنبي.

هناك 11 فرصة على الموقع الإلكتروني لمؤسسة Optica تُدرج «جوائز وزمالات الحياة المهنية المبكرة». جميعها باستثناء المسابقة التي تمولها هواوي - والتي تمنح مليون دولار سنوياً، أو عشرين ضعف الجائزة النقدية السنوية التالية الأكثر ربحاً على الموقع - تُدرج المساهمين الماليين من الأفراد والشركات.

وقال متحدث باسم هواوي إن الشركة ومؤسسة أوبتيكا أنشأتا المسابقة لدعم البحث العالمي وتعزيز التواصل الأكاديمي. وقال المتحدث إن اسم هواوي ظل خاصاً لمنع اعتبار المسابقة ترويجية وأنه لم تكن هناك نية سيئة.

الرئيس التنفيذي لشركة أوبتيكا، ليز روغان، قالت في بيان إن بعض الجهات المانحة للمؤسسة «تفضل عدم الكشف عن هويتها، بما في ذلك الجهات المانحة الأميركية» وأنه «لا يوجد شيء غير عادي في هذه الممارسة».

«تبرع هواوي تمت مراجعته من قبل مستشار قانوني خارجي وحصل على موافقة مجلس إدارة المؤسسة».

وتتناقض الجهود السرية في واشنطن مع المبادرات العامة لشركة هواوي في العديد من الدول الأوروبية. تعد فرنسا وألمانيا، على سبيل المثال، موطناً للمراكز العلمية التي تحمل العلامة التجارية للشركة، على الرغم من توصية المفوضية الأوروبية بحظر استخدام معدات الشركة في شبكات الدول الأعضاء بسبب المخاطر الأمنية.

يكرّم التقرير السنوي لمؤسسة أوبتيكا لعام 2023 شركة هواوي في قسم يدرج «الجهات المانحة على أعلى مستوى» الذين قدموا أكثر من مليون دولار منذ تأسيس المنظمة قبل أكثر من عقدين من الزمن. تعد شركات التكنولوجيا الأميركية العملاقة غوغل، وميتا بلاتفورمز من بين الشركات التي تنتمي إلى ثاني أعلى فئة من المانحين الذين قدموا 200 ألف دولار أو أكثر.

ولم يحدد التقرير متى تبرع أي من المانحين بالمال، أو فيما تم استخدامه، أو مقدار ما قدموه.

خوفاً من فقدان التمويل من المصادر الفيدرالية بما في ذلك البنتاغون والمؤسسة الوطنية للعلوم بسبب مخاوف أمنية، طلبت العديد من الجامعات الأميركية من الباحثين في السنوات الأخيرة قطع العلاقات مع شركة هواوي. كما عززت المدارس أيضاً السياسات التي تتطلب من الأكاديميين الكشف عن التمويل الأجنبي.

ضمن قواعد الولايات المتحدة:- وقال كيفن وولف، الشريك في Akin المتخصص في ضوابط التصدير، إن ترتيبات التمويل السرية للمؤسسة على الأرجح لا تنتهك لوائح وزارة التجارة الأميركية التي تمنع الأشخاص والمنظمات من مشاركة التكنولوجيا مع هواوي.

وأوضح وولف السبب في أن مثل هذه القواعد لا تنطبق على نوع البحث الذي تطلبه المنافسة، وهو العلم الذي من المفترض نشره. وأضاف أنه إذا خضعت شركة هواوي لعقوبات وزارة الخزانة، فمن المحتمل ألا يكون النشاط قانونياً.

الفائزون من الجامعات:- طلبت مؤسسة أوبتيكا من الجامعات التي حصل باحثوها على تمويل أن تقبل الأموال نيابة عن الفائزين. وقال متحدث باسم جامعة هارفارد إن الجامعة لديها سياسة

ضد العمل مع هواوي. وقال متحدث باسم جامعة جنوب كاليفورنيا، التي كان لها فائزان على مدى العامين الماضيين، إنها تتبع اللوائح الأميركية بشأن الإبلاغ عن الهدايا والعقود الأجنبية. وجاء في بيان قدمه المتحدث: «لم تكن هناك مؤشرات للاشتباه في أي تورط أجنبي في وقت سداد المدفوعات، وليس لدينا مثل هذه المؤشرات في الوقت الحاضر».

ولم يستجب آلان ويلنر، أستاذ الهندسة بجامعة جنوب كاليفورنيا، والذي كان أحد تحكيم المسابقة، لطلبات التعليق.

وقالت متحدثة باسم جامعة كولومبيا البريطانية إن علاقة المدرسة هي مع مؤسسة أوبتيكا وإن الجامعة أو مقدم الطلب الفائز لم يكونا على علم وقت منح الجائزة بأنها ممولة من طرف ثالث.

ولم يستجب ممثلون من جامعة واشنطن في سانت لويس وجامعة أريزونا، التي تضم واحدة من أفضل كليات البصريات في الولايات المتحدة، للطلبات المتكررة للتعليق على تمويل هواوي للمتقدمين الفائزين.

خبير هواوي البصري:- أصبحت هواوي عضواً في المنظمة الأم للمؤسسة Optica في أواخر عام 2021، حيث التزمت برعاية المسابقة، وفقاً لشخص مطلع على الأمر. وتخطط لتمويل الحدث لمدة 10 سنوات، وفقاً للوثائق غير العامة التي استعرضتها بلومبرغ، وهو ما يعني منح إجمالي 10 ملايين دولار على أساس المدفوعات السابقة.

تقبل المؤسسة حالياً المقترحات لدورة التقديم لعام 2024، والتي تستمر حتى 21 مايو، مع خطط لمنح 10 فائزين 100 ألف دولار لكل منهم للسنة الثالثة على التوالي.

لدى هواوي مسؤول تنفيذي واحد في لجنة الاختيار المكونة من 10 أشخاص في المسابقة. العالم شيانغ ليو، المقيم في هونغ كونغ، هو كبير خبراء المعايير البصرية في شركة هواوي، وفقاً لملفه الشخصي على LinkedIn.

وفي عام 2021، نشر كتاباً عن تكنولوجيا الاتصالات من الجيل الخامس بعد أن أمضى أكثر من 7 سنوات في وحدة Futurewei الأميركية التابعة لشركة هواوي، حسبما يقول الملف الشخصي. قبل حصوله على درجة الدكتوراه من جامعة كورنيل، درس ليو في معهد الفيزياء التابع للأكاديمية الصينية للعلوم، والذي يعمل تحت إشراف مجلس الدولة الصيني.

كيف تمثل النفايات البلاستيكية مشكلة للدول؟ وما أكبر العلامات التجارية المسؤولة عنها؟

عانت الولايات المتحدة منذ فترة طويلة مشكلة البلاستيك، ويظل السؤال الملح ماذا تفعل البلاد بـ 40 مليون طن من النفايات البلاستيكية التي تنتجها كل عام.

توصلت الولايات المتحدة إلى حقيقة قاسية وهي أن البلاستيك ليس مصممًا على الإطلاق لإعادة تدويره ولا توجد طريقة مربحة لإعادة تدوير 91٪ منه، وكانت الآثار البيئية كارثية.

وعلى مستوى العالم، يتم إنتاج حوالي 430 مليون طن من البلاستيك سنويًا، وتكرير البلاستيك وحده ينبعث منه ما يصل إلى 235 مليون طن من الغازات الدفيئة كل عام، يتحلل معظم هذا البلاستيك إلى جزيئات بلاستيكية صغيرة تشق طريقها إلى الهواء والمطر وغيرها. واستجابت أمريكا والمملكة المتحدة ودول أوروبية أخرى للحظر الذي فرضته الصين بإرسال نفاياتها إلى دول مثل تايلاند وماليزيا، ولكن اتبعت تلك الدول نفس مسار بكين في وقف واردات النفايات.

وتسعى الولايات المتحدة جاهدة حاليًا لإيجاد بدائل، ومن بين الأساليب التي تروج لها شركات النفط مثل «شيفرون» و»إكسون» هو تحويل البلاستيك إلى نفط خام.

ولا يتم إعادة تدوير الغالبية العظمى من البلاستيك وهو ما يعود في الغالب لتكلفة تنظيفه وفرزه بشكل فعال، وأظهر تقرير صادر عن منظمة التعاون الاقتصادي والتنمية في عام 2022 أن 9٪ فقط من إجمالي البلاستيك الذي تم إنتاجه على الإطلاق تمت إعادة تدويره، بينما انتهى الأمر بـ 72٪ منه إلى مدافن النفايات أو في البيئة. وحسب قاعدة بيانات الأمم المتحدة لـ 129 دولة لعام 2022، ظلت اليابان والدول الأوروبية الغنية من بين المصدرين الرئيسيين للنفايات البلاستيكية، وانضمت الفلبين بشكل مفاجئ لقائمة الدول المصدرة للنفايات البلاستيكية، إذ زاد صافي صادراتها منها على 80 ألف طن.

العلامات التجارية المسؤولة عن النفايات البلاستيكية حول العالم:- تنتج الشركات كل عام أكثر من 400 مليون طن متري من البلاستيك، يصل جزء منها للممرات المائية أو الشواطئ، ما يؤدي إلى انسداد مجاري المياه أو يطفو في دوامات ضخمة في المحيط. وحددت دراسة نشرت في مجلة «ساينس أدفانسس» بعض العلامات التجارية الكبرى المسؤولة عن التلوث البلاستيكي حول العالم، وذكر الباحثون أن النتائج تكشف ضخامة مشكلة هذا التلوث على الكوكب. وللوصول لتلك البيانات، أجرى آلاف المتطوعين حول العالم عمليات تدقيق البلاستيك، إذ قاموا بتفتيش الشواطئ والمنتزهات والأنهار وغيرها من المواقع بحثًا عن النفايات البلاستيكية، وقام المتطوعون بفحص كل قطعة من النفايات وتسجيل العلامات التجارية.

ورغم أن المواد البلاستيكية يمكن أن تفقد علاماتها التجارية من خلال التعرض لأشعة الشمس والطقس، إلا أنه من بين أكثر من 1,8 مليون قطعة بلاستيكية شملها الاستطلاع، كان هناك ما يقرب من 910 آلاف قطعة تحمل علامات تجارية مرئية. ومن بين مئات الآلاف من القطع البلاستيكية، كانت الشركات الكبرى المسؤولة هي «كوكاكولا» و»بيبسيكو» و»نستله» و»دانون». وكانت «كوكاكولا» المساهم الأكبر، إذ تمثل حوالي 11٪ من التلوث البلاستيكي من العلامات التجارية في جميع أنحاء العالم. وأشار متحدث باسم شركة المشروبات في رسالة بالبريد الإلكتروني لـ «واشنطن بوست» إلى استراتيجية الشركة «عالم بلا نفايات» مشيرًا إلى أنها تهدف إلى جعل 100٪ من عبواتنا قابلة لإعادة التدوير عالميًا بحلول 2025. بينما ذكرت «نستله» أن الشركة تهدف لتقليل استخدامها للبلاستيك الجديد بمقدار الثلث، ودمج المزيد من المحتوى المعاد تدويره في عبواتها.

مع انتشار الذهب المزيف في الصين..

كيف يتم اختبار جودة المعدن النفيس؟

ارتفعت أسعار الذهب إلى أعلى مستوياتها على الإطلاق في الآونة الأخيرة بدعم من مشتريات البنوك المركزية في بعض دول العالم، فضلاً عن تزايد طلب المستهلكين في الصين سواء على المشغولات أو السبائك، لكن الأمر تزامن مع انتشار الذهب المزيف وعمليات الاحتيال في أسواق بكين.

ويعد الذهب أحد أبرز الأصول التي يلجأ إليها الأفراد والمؤسسات سواء للاستثمار، أو التحوط ضد المخاطر المختلفة مثل التضخم، والتقلبات الاقتصادية، والاضطرابات السياسية والعسكرية، أو لأغراض جمالية كما في حالة شراء المشغولات والحلي. وحسب بيانات مجلس الذهب العالمي، اشترى المستهلكون الأفراد في الصين 603 أطنان من الذهب خلال عام 2023 بزيادة سنوية بلغت 10٪، وأوضح «شون رين» المدير الإداري لمجموعة «تشاينا ماركت ريسرش» في تصريح لشبكة «سي إن بي سي»، أن انتشار الذهب المزيف في الصين أصبح مشكلة كبيرة مع استثمار المستهلكين لمدخراتهم في المعدن النفيس. وأشار « رين» إلى أن الاندفاع نحو الذهب، وعدم قدرة المستهلكين والمستثمرين غير المتخصصين على كشف التزييف هو سبب ظهور المحتالين.

كيفية فحص نقاء الذهب وكشف التزييف - فحص اللون:- نشرت الحكومة الصينية عدداً من التوجيهات حول كيفية اكتشاف تزييف الذهب، ويعد فحص اللون هو الوسيلة الأبسط والأسرع، حيث يتميز الذهب النقي بلون أصفر غني ومشبّع يميل إلى الأحمر. الدمغة:- يتم حفر رموز صغيرة تسمى الدمغة على القطع الذهبية الحقيقية سواء كانت مجوهرات أو سبائك- وهي عبارة عن علامات تشير إلى درجة نقاء المعدن المستخدم في صناعة الحلية، حيث يتم دمغ القطع التي تصل درجة نقائها لأكثر من 99,6٪ برمز 24 قيراطاً، أما علامة 18 قيراطاً تشير إلى درجة نقاء أعلى من 75٪.

اختبار الصلابة والملمس:- يمكن تمييز الذهب عالي النقاء عن طريق محاولة خدشه بأداة رفيعة مثل الإبرة أو الظفر، حيث يتمتع المعدن الحقيقي بالنعومة، ويمكن خدشه بسهولة. - ويظهر على أكثر من 97٪ من المشغولات الذهبية آثار تجاعيد بعد ثنيها مرتين أو ثلاث، وتكون هذه التجاعيد أقل وضوحاً في قرابة 95٪ من المشغولات مع ملاحظة صلابتها بعض الشيء. - ويتميز حوالي 90٪ من المجوهرات الذهبية بصلابة عالية ويصعب ثنيها، ولا يظهر عليها آثار تجاعيد، أما المشغولات التي تنخفض درجة نقائها عن ذلك، فسوف تنكسر بعد ثنيها مرتين أو ثلاث مرات.

- أما الذهب الخام أو النقي تماما، فينكسر عند محاولة ثنيه، ويلاحظ وجود ما يشبه حبيبات الرمل في موضع الكسر.

اختبار الرنين:- يصدر الذهب عيار 24 قيراطا –درجة نقاؤه تصل لأكثر من 99٪ ويصنع منه السبائك-رنيناً قوياً عند ارتطامه بالأسطح الصلبة مثل الأرضيات دون وجود صدى له، أما الذهب منخفض الجودة فيصدر صوت رنين أضعف له صدى متكرر.

الكثافة:- تبلغ الكثافة النوعية للذهب 19,3 جرام لكل سنتيمتر مكعب، وكلما زاد نقاء المعدن اقتربت كثافته النوعية من المستوى المعياري، ويمكن للمشتري تقدير الوزن بواسطة اليد، فكلما زاد الشعور بثقل القطعة زاد محتواها من الذهب الخالص، وإذا شعر الشخص بخفة وزن القطعة، أو عدم تناسب الحجم مع الوزن فهناك احتمال لأن تكون مزيفة أو مغشوشة.

اختبار الليونة:- تزداد ليونة الذهب بزيادة درجة النقاء، حيث تظهر عليه نتوءات عند محاولة غرس أداة حادة به أو عضه بالأسنان رغم صلابته العالية، وعند كسره باستخدام اليد لا تظهر خطوط أو تعرجات في مكان الكسر.

- ولا يستخدم الذهب الخالص ذو المرونة العالية في صناعة الحلي المرصعة –منعاً لسقوط فصوص المجوهرات مثل الألماس مع تمدد المعدن لأسباب مثل الظروف الجوية- لذا فإن المجوهرات المرصعة التي يُدعى أنها من عيار 24 قيراطاً تكون مزيفة حتماً.

اختبار الخزف:- تظهر خطوط سوداء على الأسطح الخزفية غير المطلية –مثل الأطباق- عند محاولة خدشها بذهب مزيف، أما الذهب الأصلي يترك خدوشاً بلونه الأصفر المعروف.

اختبار حمض النيتريك:- لا يتأثر الذهب الحقيقي بحمض النيتريك، ويصلح إجراء هذا الاختبار في متاجر الصاغة فقط نظراً لصعوبته ومخاطر التعامل معه. - وتتضمن هذه الطريقة وضع القطعة الذهبية في إناء فولاذي مقاوم للصدأ، ثم وضع قطرة من الحمض عليها وملاحظة التفاعل، فإذا لم يحدث شيء فهذا ذهب حقيقي، وإذا ظهر لون أخضر فتكون القطعة مصنوعة من معدن آخر أو مطلية بالذهب. - وإذا ظهر لون ذهبي فهذا نحاس مطلي أو يحتوي على نسبة ذهب، وإذا كان اللون أبيض فهذا يعني أن القطعة مصنوعة من الفضة.

المصدر: سي إن بي سي – إدارة تنظيم السوق بمدينة تشينجدو الصينية

تصميمات داخلية كلاسيكية لمنزل أنيق مستوحاة من الطراز الفرنسي
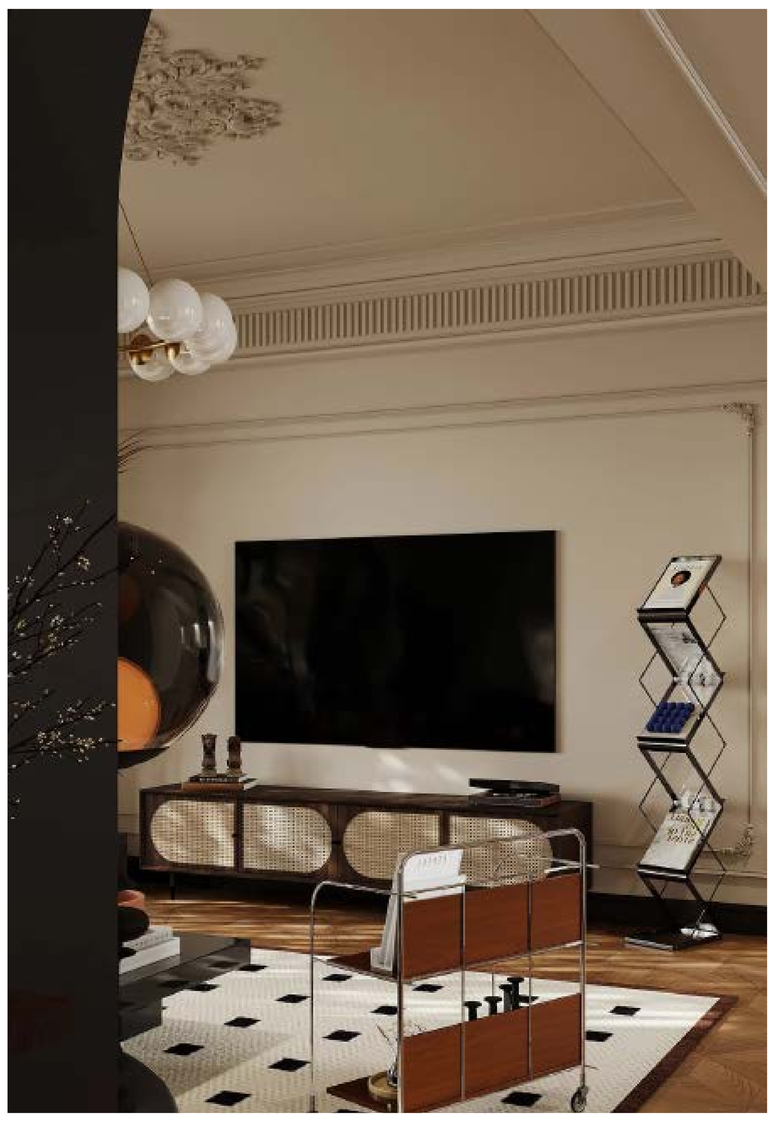
انغمس في عالم رائع من التصميم المستوحى من الطراز الفرنسي مع تسليط الضوء على منزل حضري أنيق يجمع بين العظمة الكلاسيكية الجديدة والبراعة المعاصرة. تعد كل غرفة بمثابة شهادة على الأناقة الخالدة، حيث تلتقي وسائل الراحة الحديثة مع تطور ماضي فرنسا العريق. من الأفاريز المزخرفة إلى الأرضيات الخشبية المعقدة، تعكس هذه المساحات فخامة الصالون الباريسي، ولكنها تتحدث لغة من الفخامة البسيطة. سواء كنت من محبي التصميمات الداخلية الفرنسية الكلاسيكية أو من محبي البساطة الحديثة، انضم إلينا ونحن نكشف النقاب عن المزيج السلس الذي يخلق الجوهر الفريد لسحر هذا المسكن الحضري.